"Batalha da Limpeza" Para Enfrentar a Nova Crise do Lixo na Cidade!

(LEIA NA 2.ª PAG.)

Apreensivos os "Barnabés" Com o Torpedeamento da Câmara:

QUEM PAGARÁ O EMPRÉSTIMO?

Pago Ontem o Aumento Pela Fórmula Negrão — Descontentes os "Barnabés" Com a Desigualdade de Tratamento Entre os Funcionários da Câmara e da PDF — O Caso Dos Empréstimos (Privados) Por Conta do Benefício a Partir de Janeiro — Agora é a Vez de Esperar a Nova Mensagem — (LEIA REPORTAGEM COMPLETA NA QUINTA PAGINA DESTE CADERNO)

TIRAGEM: 81.030 — ANO VI — Rio de Janeiro, 28 de Julho de 1956 — N.º 1.565

2 CRUZEIROS

Última Hora

Diretor-Responsável: PAULO SILVEIRA — Fundador: SAMUEL WAINER — Diretor-Superintendente: L. F. BOCAYUVA-CUNHA

A Acusação Vai Apelar da Sentença

Nove Anos Para "Coice de Mula" é Muito Pouco!

O Júri Reconheceu o Homicídio Mas Negou Que o Meio Empregado Para a Sua Execução Fosse Cruel — Perplexo Com o Resultado o Promotor Araújo Jorge — Advogado Mário Figueiredo "Lanterneiro" na Tribuna — (Leia na Sexta Pagina Deste Caderno)

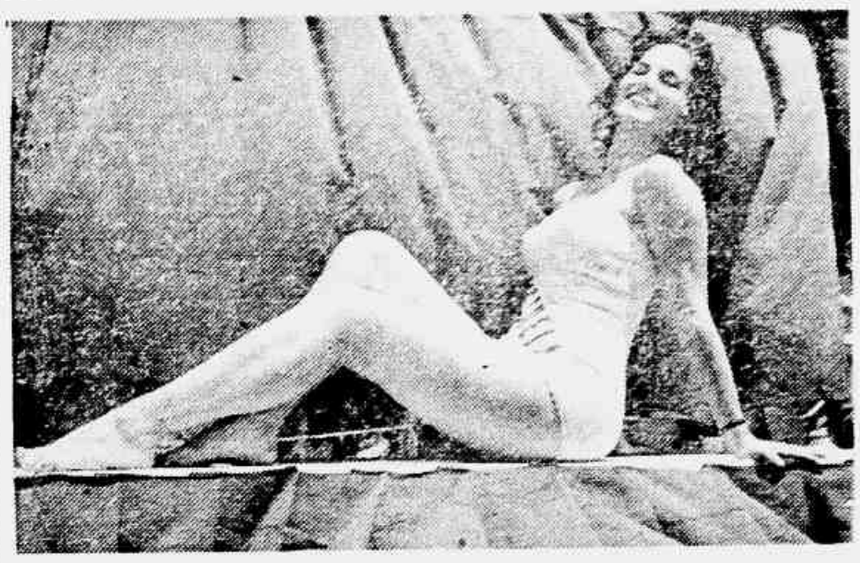

CAIADO DE CASTRO ANUNCIA:

INQUÉRITO NO SENADO POR FALSIFICAÇÃO DE PROJETOS

NÃO VALE EM LONG BEACH ÊSTE TIPO DE BELEZA!

O Julgamento Sensacional

Não Houve Lugar Mas Sabotagem na Redação do Projeto Jereissati — Hoje na Câmara Reunião Extraordinária Para Aprovação do Substitutivo Lauro — Sessão Vai Até Madrugada — Últimos Momentos da Oposição Udenista — (LEIA REPORTAGEM NA 1ª PAGINA DESTE CADERNO)

Sérvulo Neves, Evandro Lins e Araújo Jorge, num intervalo do julgamento, no qual, acusando "Coice de Mula", protagonizaram, de maneira veemente, a situação da Polícia

Revelando-se um perfeito "lanterneiro", o advogado Mário Figueiredo tentou, em vão, negar a "Coice de Mula", a autoria do assassinato de Nestor Moreira

O Juiz Joaquim Souza Neto, lendo perante o Juri, os quesitos que os jurados deveriam responder, na Sala Secreta, logo após os debates

ALTON, o filho de Nestor Moreira, ao lado de sua tia, irmã do jornalista assassinado, acompanhando com o mais vivo interêsse os debates do julgamento

Zero Hora

Promoções ao Marechalato

Alguns chefes militares do Exército estão estudando a possibilidade de ser proposta pelo Executivo ao Congresso, a elaboração de uma lei que permita, durante o prazo de seis meses, a promoção dos generais de Divisão e de Exército, ao pôsto de marechal na reserva.

Essa medida determinaria a abertura de numerosas vagas de oficiais generais, que seriam preenchidas por coronéis, com o conseqüente rejuvenescimento dos quadros.

Condenado o Esporte Clube Mackenzie

Na ação ordinária que a Sociedade Brasileira de Autores Teatrais move ao Esporte Clube Mackenzie, o Juiz da 16.ª Vara Cível julgou procedente, em parte, a ação para condenar o réu a pagar a Autora, a título de direitos autorais, a importância de Cr$ 2.000,00, acrescida de juros de mora a partir da citação, devendo se abster de nova publicação, sem consentimento da Autora, sob pena de pagar a multa cominatória de Cr$ 2.000,00 por cada nova publicação.

Ação Executiva Contra o Locutor Frazão

No Juizo da Oitava Vara Cível, a Casa Palermo de Móveis S.A. ingressou com ação executiva contra o radialista Hamilton Frazão, da "Radio Nacional", para cobrança de Cr$ 6.000,00.

Pára-Quedistas Brasileiros e Americanos Saltarão no Dia 30

Pára-quedistas brasileiros e norte-americanos executarão uma prova de salto, segunda-feira próxima, às 10,30 horas, no Campo de Gramacho.

A exibição é promovida pelo Centro de Instrução Especializada do Núcleo da Divisão Aeroterrestre, e faz parte do primeiro salto dos oficiais e sargentos componentes dos 12.º, 13.º turnos de Instrução Básica.

Participarão da prova oficiais do Exército dos Estados Unidos da América do Norte.

JK, em Saudação a Zuazo Anuncia

Abertura do Mercado Brasileiro às Reservas Petrolíferas da Bolívia!

Realizou Entrevista o Ilustre Hóspede Boliviano Dr. Hernan Siles Zuazo a Existência de Grupo Poderoso à Colaboração Econômica — Aspectos Das Visitas do Presidente Eleito da Bolívia ao Senado, à Câmara Dos Deputados, ao Supremo Tribunal Federal e ao Itamarati — Discurso do Ministro Edgar Costa (LEIA NA TERCEIRA PAG.)

Regina Helena, na colo da enfermeira, tiempos de medicada

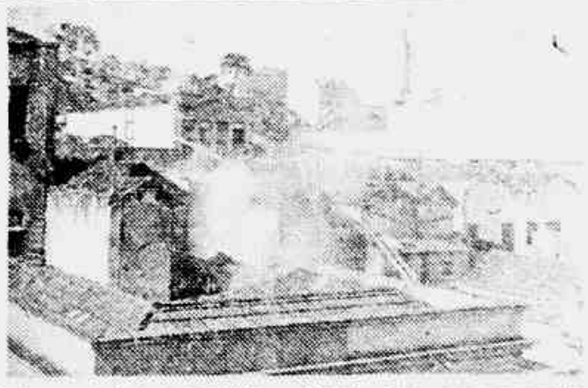

Imenso todo o quarteirão — Durante horas o fogo lavrou na rua do Lavradio causando pânico entre os moradores

Quase Destruido Pelo Fogo um Quarteirão na Rua do Lavradio (LEIA REPORTAGEM NA 2ª PAGINA DESTE CADERNO)

A beleza foi julgada por estas três candidatas ao título de "Miss Universo" evidenciou a injustiça praticada contra as representantes latino-americanas no certame de Long Beach. Aparecem em fotos INP da esquerda para a direita: Pamela Vivo, de Porto Rico; Marcia Rodrigues do Chile e Telma Azuaire do Uruguai.

A LATINO-AMERICANA PODE COMPETIR COM OS TIPOS DE MULHER DO MUNDO

Beleza de Mulher Não é Artigo de Comércio

Long Beach Não Elegeu a Mais Bela Mulher do Mundo: Mas a Mais Bela da Raça Anglo-Saxônica — Dizer Que a Mulher Brasileira é de Beleza Superior ao Demais é um Absurdo Incompatível Com a Civilização Atual — A Supernacionalidade Latina — Na Personalidade, no Talento, na Elegância do Andar Devem Residir Alem da Beleza Física os Elementos Básicos Para a Escolha de "Miss" Universo — (LEIA NA 7ª PAGINA)

Enlouquecida a Mulher Jogou a Filha na Frente do Carro!

Salva a Criança Por Uma Senhora Que Passava na Ocasião — Não Apresenta Gravidade o Estado da Garotinha — Detida, a Autora Teve Varios Accessos na Delegacia — (LEIA NA 2ª PAGINA)

Discos Das Lojas Palermo Para os Trabalhos Classificados!

(LEIA NA 2ª PAGINA)

AS ORIGENS DA REVOLUÇÃO DE SILES ZUAZO

Bolívia: Índios Contra Magnatas na Luta Pela Reconquista da Terra!

Paz Estensoro Foi o Primeiro Presidente Constitucional Que Cumpriu o Seu Mandato Até o Fim — Reparada Uma Injustiça de Quatro Seculos — As "Garras de Pedras" Dos Andes — Ucurena: Centro da Reforma Agrária e "Bicho-Papão" da Oposição — De Armas na Mão Para Conter os Arroubos Reacionários da Falange — (Reportagem de PINHEIRO JÚNIOR — Enviado Especial de ULTIMA HORA a La Paz) — (Segunda de Uma Série) — (LEIA O TEXTO NA QUINTA PAGINA DESTE CADERNO)

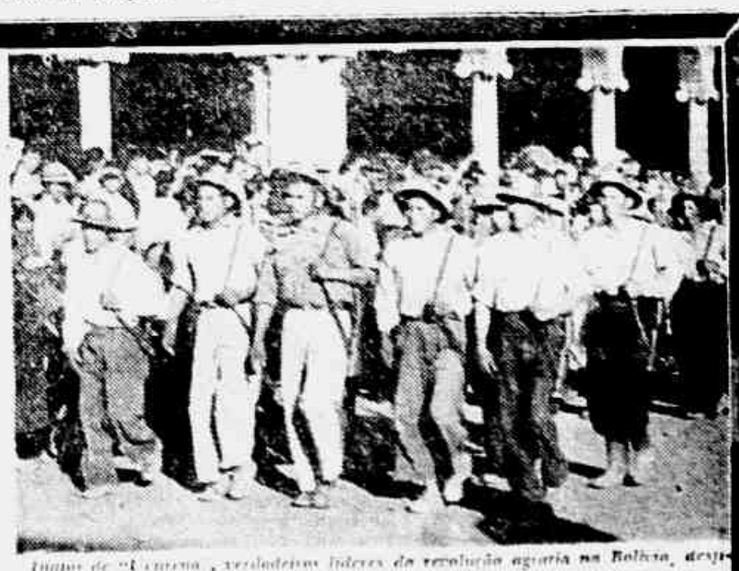

Índios de "Ucurena", verdadeiros líderes da revolução agrária na Bolívia, desfilam pelas ruas de Cochabamba

REVISTA DOS JORNAIS

Não ha vinho que embriague como a verdade. — M. DE ASSIS

SABADO, 28 DE JULHO DE 1956

DESEJOS EM CONFLITO

O nosso querido Belarmino está contra o projeto Denys. Tão contra que brada o Congresso:

"Tão servil e indigno é esse poder da República..." (Ele, de Tecrevê, homem e o Belarmino Antigamente, se queixamos boa parte daquele povo. Levavamos a pancada e de sua prostração, logo a seguir limpava da ro... Hoje, ao ver em quantos nos surpreendemos com o corpo de dentro fora...

Diz Belarmino Maria Augusto Assis... de Vasconcelos, em seus tres telegramas de protesto antidenysista, que...

"E sinal de extrema e perversa de... para atender a gananciosos pedidos...

E...

Quantos os motivos de ordem... Federal se lhes ocorre a cabeça... este inesperado movimento de... de um individuo ou de grupo...

A... e o grande exército de... particular de todos aqueles... que se limitam a ver... E para o... Belarmino.

O GOVERNO ESTA CONTENTE...

...ao Panamá...

...passado — observa... vida interna do B... equilibrio e tranquilidade... com o sentimento para... levadas a serio".

Mas hoje não. Hoje... não, queridinho! Vamos... Diga o que foi no Panamá... gente quer a boa ordem... também ficar contente se for...

Falam Costeiras e as Vias Publicas

Camelots
Industria de Sujeira

A Alma do Asfalto

...ando... carioca e como... que se contam dos nos... da cidade, lo... dessa... Assim pudessem... que as agruras destes cami... poderiam fazer... de ajuda... transformando o feio... em... trabalhadores. Trabalhadores "anônimos" sendo os... que dão a vida pela... Vidas de lama... de chuva pela...

Ainda se Pensa em Fazer Turismo

A vista de toda esta sujeira... a lembrança, um episódio... ocorrido por ocasião da vi... de Ramalho Ortigão ao Bra... que dada a vitupérios... saiu... tomando o sabor de lenda... tava a colheita escrever... em... roda de conversa na rua do... escolher com uma pequena ponta... de cigarro na mão, procurando uma caixa coletora para joga-la fora, quando um dos amigos lhe disse:

"Joga no chão, não faz mal". Ao que Ramalho respondeu:

"Não posso, ainda não me pus sujar uma rua tão limpa".

Hoje, sabe-se, tal não acontece. O que ouvimos daqueles que nos visitam são exclamações bem diversas daquela, profetida (nos bons tempos) pelo festejado escritor português. Já é bastante conhecida de todos aquela frase de um turista: "Cidade Maravilhosa, mas como tede!"

Outro dia mesmo, o repórter conseguiu captar trecho de uma conversa, travada entre dois visitantes estrangeiros americanos ou ingleses:

— "A cidade é boa, o povo é amigo e a natureza exuberante. Todavia, no centro, as ruas são sujas e fedorentas".

Frases conhecidas, embora sempre... e... apreensão.

Vem-nos isso à mente, que esta falta de higiene é consequente insalubridade. Estamos a cada momento... risco de perder os poucos turistas que nos visitam. Desta forma, fica... esta totalmente impossível pensar em fazer turismo. É preciso, antes de mais nada, limpar e higienizar a cidade, esta lendária Cidade Maravilhosa.

O ASSUNTO NÃO É NOVO. VEM ROLANDO DE ADMINISTRAÇÕES ANTERIORES, E A DESCULPA SEMPRE A MESMA: FALTA DE TRANSPORTES PARA A REMOÇÃO DO LIXO.

O atual Prefeito, Embaixador Negrão de Lima, declarou que a Municipalidade não dispõe de veículos suficientes para a coleta e que os 2 milhões de cruzeiros (verba de emergencia) que lhe foram entregues no período agudo da crise mal darão para cobrir as despesas até setembro proximo. Desta forma, a partir de setembro estará o povo carioca, novamente a braços com o angustioso problema do lixo.

O RIO CONTINUA COM SEU ETERNO PROBLEMA:

"BATALHA DA LIMPEZA" PARA ENFRENTAR A CRISE DO LIXO

Em Setembro Vai Estourar a Verba de Dois Milhões Que Negrão Recebeu — "Camelots": Comércio Ilicito e Indústria de Sujeira — Um Episódio Ocorrido Com Ramalho Ortigão Que Toma o Sabor de Lenda — E Ainda se Pensa em Fazer Turismo...

NA HORA H!

Mercedes Benz em Marcha Acelerada

Talvez dentro de alguns meses já estejam lançados no mercado brasileiro os primeiros carros "Mercedes Benz" fabricados em São Paulo pela fabrica ali montada pela grande organização germânica. Sabe-se que os primeiros ônibus já estão em início de fabricação.

O Deputado Lanterno-Clerical e Mesmo do Amor

O "cafe-society" parlamentar (ou bancadas nos bastidores do Congresso ou "pedra" social) tem sido publico, continua impressionado com o caso amoroso de um dos expoentes da ruidosa lanterninha na Câmara dos Deputados.

Perdidamente apaixonado por uma funcionaria daquela Casa, ou essa dirigiu-se a companhias socias: "se for" o referido deputado, que alem de ser ideologo, fazendo de um clericalismo retrogrado, esta em maus lençois de desquitar-se. Mas antes... de esperar por esta... resolução legal, já apresenta ostensivamente a sua nova... como sua esposa.

Escândalo em Cotia

A famosa Cooperativa de Cotia, um dos monumentos do trabalho nipônico no Brasil — no seu setor de agricultura — está em palpitante pauta nos meios e... se debate parlamentar. Com efeito, circula... informação insistente... o pedido de informações encaminhado... ao Ministro da Agricultura pela Mesa da Câmara dos Deputados, pedido esse solicitado pelo deputado Ary Pitombo, um dos mais combativos representantes do PTB, devera ser seguido por outro pedido para formação de uma Comissão Parlamentar de Inquerito, destinada a apurar os desvios e eventuais burlas a lei do cooperativismo cometidos por aquela grande organização.

Contando com mais de 3.000 cooperados, Cotia representa imenso patrimonio material e constitui uma de chapas do abastecimento nosso de S. Paulo, como também do Distrito Federal.

Afirma-se também que a atual diretoria de COTIA estaria protegendo alguns... lamentado membro de organizações terroristas... de São Paulo. Em suma, o pedido de informações do deputado Ary Pitombo ainda dara muito pano para mangas.

Herbert Levy Nas Malhas da Lei Fiscal

O sr. Herbert Levy, um dos mais agitados deputados da atual legislatura, ...

O Abandono e a Miseria Levaram-na ao Desespero:

ENLOUQUECIDA A MULHER JOGOU A FILHA NA FRENTE DO CARRO!

Apertando ao colo uma robusta criança, a mulher seguia a Avenida Presidente Vargas em direção a Praça Duque de Caxias. Ninguem reparou na sua fisionomia, marcada por um desanimo cruel. Mas houve quem se voltasse para admirar a criança, cujos olhos negros, abertos para o mundo não faz muito tempo, mal podiam ver onde o drama que consumia sua mae. Com sofreguidão, a garotinha sugava a chupeta, demonstrando não estar muito bem alimentada. Quando a mulher apertava mais um pouco, deixava escapar um debil gemido, como a reclamar mais um pouco de cuidado àquela que lhe dera a luz.

Desespero Criminoso

...nesse momento, ...ou-se a ...ra ...ma ...ra ...ma ...ra ...ma

"Flashes" do Momento

E os Preços Não Baixam...

TODOS os dias uma autoridade qualquer declara pelos jornais, categoricamente, que os preços vão baixar. O govêrno, por intermédio de tal ou qual repartição, está tomando estas e aquelas medidas, de modo que, dentro de prazo relativamente curto, teremos de volta os bons tempos antigos, em que o salário ou o ordenado dava mesmo para se viver com alguma decência. Passam os dias e a população, incrédula, encontra motivo para se tornar mais incrédula.

Tudo não passa, afinal, de demagogia. O govêrno não controla os preços na fonte — e o tímido contrôle que tenta exercer sôbre os produtos, na fase de distribuição ao consumidor, reflete, naturalmente, esta situação. E, se permite o aumento de todos os elementos que determinam o preço de custo, como barrar o movimento altista no momento do consumo?

Teoricamente, as autoridades responsáveis pela economia devem conhecer êstes problemas. Se os conhecem, com que objetivo se fazem porta-vozes de promessas que sabem, perfeitamente, que não podem cumprir? Se os não conhecem... Bem, nesse caso, pobres de nós!

O fato é que já está na hora de acabar com tanto palavreado. Que os dirigentes da economia brasileira cultivem aquela virtude cristã que se chama continência. Se fizerem alguma coisa para baixar os preços, não o alardeiem tanto, pois afinal é êsse o seu dever. E, se não fizerem, deixem o povo sofrer em paz, e não lancem sôbre o govêrno, com o objetivo de agradá-lo (para se conservar nos cargos) a onda de descontentamento que cada dia se acentua.

Pão-Bucha e COFAP

Antes do compromisso firmado entre a COFAP e os panificadores, por mais de uma vez alertamos o presidente do órgão controlador dos preços de que a revogação de certos dispositivos da portaria n.º 150 viria estabelecer confusão entre os consumidores, principalmente no que se refere ao fabrico do pão especial no mesmo formato do tipo tabelado, isto é, bisnaga.

Realmente, o que está ocorrendo em matéria de pão não passa de um rebolo dos panificadores acobertado pela COFAP. A verdade é que não existe o chamado pão popular, previsto na portaria do Coronel Mindelo. O compromisso da COFAP com os panificadores foi unicamente para favorecer a classe, prejudicando a população. Os padeiros insistem na venda do pão especial liberado, que outro não é senão o mesmo que já vinha sendo oferecido ao público, adicionado apenas de leite, o que antes não acontecia. O produto francês é vendido como sendo especial ao preço fixo de 20 cruzeiros o kilo. Justo, bem sabe o Coronel Mindelo, como também sabe o presidente do Sindicato dos Panificadores. Mas a população, com dúvida com as reiteradas afirmativas da COFAP, continua sendo explorada pelos panificadores intransigentes, o que ocorreu ontem, quando dois padeiros — e o que exprime a verdade — o pão popular existe, porem em pouca quantidade, para os freguezes exigentes. Um certo padeiro estava chegando a brigar com o fiscal para que êste lhe desse o pão que não agrada a maioria.

Não há, portanto, fiscalização que possa deter os chicanos das padarias. O que se tem feito até agora são autuações demagógicas por parte da fiscalização da COFAP, os padeiros insistem na sua descarada exploração, protegidos pela portaria do Cel. Mindelo.

O chamado pão popular na verdade não passa de uma bucha que os panificadores querem impingir ao público por 11 cruzeiros.

Antecedendo um Domingo (Provavelmente) Chuvoso:

MASSA FRIA DE AR COBRIU A CIDADE

A transparência do céu na noite de ontem permitiu às leitores de ULTIMA HORA que nos telefonaram, admirando o brilho das estrelas, a esperança de passarem a noite que ofereciam algum conforto. Infelizmente, como todos lamentamos, não foi assim. Segundo informou-nos o Rio Meteorologia, a temperatura, que vinha subindo desde a tarde, baixou bruscamente na Ilha do Governador e em outros pontos da cidade.

Massa fria de ar

O que ocorreu ontem foi a presença de uma massa de ar frio, com baixa umidade relativa (65 por cento quando em comum as percentagens superiores a 85 por cento). Essa massa, aliás, andou pelo sul do país, causando fundamentados temores. Lá a temperatura chega a cair abaixo de zero, ocorrendo nevadas, principalmente nas proximidades de Qual o fenômeno, se teve. Em cidades que passam pelo Uruguai enfrentou dificuldades no trânsito, principalmente de automóveis sem correntes sôbre os pneus. Choveu também em Santa Catarina, Paraná e Rio Grande do Sul, onde, segundo informações, a temperatura baixou consideravelmente. Em Porto Alegre, por exemplo, a temperatura caiu de 20 graus para 5 graus abaixo de zero. Em Santa Maria, também no Rio Grande do Sul, a temperatura baixou a 6 graus abaixo de zero. Em Uruguaiana, na fronteira com a Argentina, a temperatura baixou a 4 graus abaixo de zero.

Não se sabe ainda se a massa fria de ar vai atingir o Rio de Janeiro. Se isso acontecer, a temperatura poderá baixar a 10 graus, o que é muito provável na Ilha do Governador e em outros pontos da cidade.

Ainda Hoje Instavel

As previsões do Observatório Nacional de Meteorologia anunciavam para hoje tempo bom (com nevoeiros pela manhã), passando a instavel no fim do período. A temperatura, todavia, foi prevista como estável.

Para todos os fins...

ARMÁRIOS "STANDARD"

A última palavra em Conforto Estética Acabamento

EXPOSIÇÃO
Av. Gomes Freire, 513
Tel. 42-3845
Rua S. Ribeiro, 418 s/103
Tel. 22-0483

FARMACIA
QUEM VENDEM OU EMPRESTA VENCE
MINERVINO

"REPORTER ULTIMA HORA" — 43-2241

CAIXA ECONÔMICA FEDERAL DO RIO DE JANEIRO

ELEVAÇÃO DE 100 MIL PARA 200 MIL CRUZEIROS NO LIMITE DOS DEPÓSITOS POPULARES

A Administração da CAIXA ECONÔMICA FEDERAL DO RIO DE JANEIRO comunica que, autorizada pelo Sr. Ministro da Fazenda, resolveu elevar de 100 mil para 200 mil cruzeiros, a partir de 1.º de julho, o limite dos depósitos populares com juros.

Dessa forma, os juros dos depósitos de 100 mil cruzeiros, relativos ao 1.º semestre de 1956, já foram capitalizados e automàticamente estão rendendo juros de 4,5% anuais, até o limite de 200 mil cruzeiros.

(as.) JERONYMO DE CASTILHO, Secretário Geral

RETRATO sem Retoque

Adalgisa Nery

FORA DO GANCHO

Isto aqui parece a casa da nora Joana. Parece, mas é bom frisar que não é. Há muita gente decente que não concorda com a invasão dos mal educados na nossa área doméstica. Justamente na hora em que ainda soltam foguetes pelo sucesso (?) da Conferência do Panamá, na qual o tema principal e importante foi a liberdade, o respeito aos direitos do cidadão e dos povos do Hemisfério, a nossa muita amada Companhia Telefônica avisa com ares soviéticos o seguinte: "serão desligados os telefones como medida punitiva pelo mau hábito que tem vários assinantes de deixarem o fone fora do gancho quando precisam descansar os nervos, quando necessitam tranquilidade para estudar e quando não querem ser importunados por ligações inconvenientes". Diz ainda um porta-voz da concessionária que o "privilegiado assinante desta cidade, embora atenda a um interesse individual, que pode ser respeitado, prejudica a coletividade porque causa transtornos ao serviço, pois quem liga para o número desligado além de provocar desgastes ao mecanismo, ainda ocupa o pessoal da empresa". Leiam caros leitores outra vez. Juramos que vão pensar que a notícia está truncada ou que uma catarata cobriu as suas pupilas. Nem há erro de revisão, nem catarata atrapalhou a leitura. A verdade é que a Telefônica dá ordens dentro da sua casa e na sua vida particular. Que espécie de gente pensa ela que compõe a densidade demográfica deste país? Então é possível cercear o direito líquido do assinante que quer descansar os nervos, que necessita estudar em paz, ou porque não deseja ser perturbado às altas horas da madrugada por um bebedo de "boite" que numa linguagem apropriada aos vagabundos e contrabandistas resolve interromper o sono daquele que contrariou ou denunciou as suas infrações morais? Em geral os juízes são perseguidos por esta qualidade de telefonemas durante a noite. É razoável que um homem de responsabilidade assim, veja-se obrigado a atender de dez em dez minutos os telefonemas insultuosos daqueles que não souberam ser decentes e honestos? Um enfermo necessitando de absoluto repouso e obrigado a ser fustigado por telefonemas irritantes que abalam ainda mais a sua saúde por que a Telefônica ordena? Por acaso a empresa concessionária desse serviço não tem nos seus deveres, a obrigação de avaliar pessoal para fiscalizar defeitos e substituir desgastes dos aparelhos, sejam as duas causas por fones fora dos ganchos ou não? Os casos de assinantes que tem êsse hábito, é em número muito limitado e sempre que agem assim estão defendendo a tranquilidade dos seus nervos e dos seus tetos. Conhecemos um vereador de vida absolutamente familiar que, contrariando interesses indefensáveis, necessitou desligar o seu telefone durante muitas horas para evitar que a família enlouquecesse diante das ameaças de morte, das piores calúnias e para resguardar os ouvidos inocentes da sua filha dos maiores e mais tétricos impropérios ditos por boca humana. Sob as novas ordens da Telefônica o vereador e a sua família serão obrigados a ouvir e acolher dentro do seu lar todas as covardias e imoralidades que o inimigo anônimo entender de repetir pelo tempo que desejar. Para não dar trabalho à Companhia Telefônica teremos de escutar humildes e agradecidos, as infâmias e insultos nojentos, perturbar os nossos trabalhos e estudos, debilitar ainda mais as resistências de um enfermo e privar-nos da única e pouca vantagem que possuímos: o silêncio que procuramos manter dentro da nossa casa! Todas as glórias e vantagens, todas as facilidades e liberdades aos tarados que andam soltos pelas ruas e aos desocupados e irresponsáveis que atudam esta cidade, é a nova ordem da Telefônica! Os perturbadores do nosso sossego doméstico devem viver livres e felizes como os pintassilgos. Essa é o fim! Mas, em que lei se baseou a Telefônica para obrigar o assinante a não se defender dentro da sua própria residência particular? Então pensa a Empresa concessionária que a sua tarefa é unicamente aumentar as mensalidades, piorar os serviços, fugir ao contrato de instalar aparelhos pedidos há dez anos, e ainda reforçar os seus fabulosos e inconcebíveis lucros anuais? O que fica para o "privilegiado" assinante? Pagar e obedecer mudo às suas ordens estapafúrdias? Estamos de queixo caído com essa notícia que começa com um tom benevolente declarando que na primeira vez o assinante será advertido com gentileza, depois com aspereza e finalmente o seu telefone será desligado por tempo indeterminado! Qual foi a cabeça que imaginou tal medida? Essa cabeça que não ponha em prática tal aviso. Nós não desligamos jamais o nosso telefone, portanto não é o nosso caso. Mas conhecemos juízes, professôres, advogados, políticos e muitos outros que várias vezes são obrigados a essa prática no sentido de poupar-em os seus nervos e as suas tranquilidades domésticas, afetadas por tarados inconscientes, que se divertem durante as suas vagabundagens de madrugadas fazendo ligações inconvenientes para o lar dos que estudam ou dormem em paz. Esperamos também que os vereadores tenham tomado conhecimento dessa notícia publicada e que os edis não "dobrados" pela Telefônica, e que graças à Deus ainda temos na Câmara Municipal, reclamem contra essa monstruosa interferência, num direito essencialmente de ordem privada. Neste ritmo não ficaremos surpreendidos se amanhã a Telefônica resolver cobrar a assinatura dos aparelhos sem instalar os mesmos nas nossas casas. Como quem manda nesta terra de Cabral ainda é o absurdo e o suborno, o que poderemos fazer com a Conferência de Panamá, na qual tanto se falou em liberdade, direito do cidadão e dos povos do Hemisfério, é substituir a leitura do Bruguru pelo tema debatido naquela reunião. A Telefônica resolveu como medida punitiva aos escravos pagantes, desligar o aparelho por tempo indeterminado! E o fim, minha gente.

JK, EM SAUDAÇÃO A ZUAZO, ANUNCIA, CONFIANTE:

Abertura do Mercado Brasileiro às Reservas Petrolíferas da Bolívia!

Reafirma Juscelino o Interesse do Brasil na Exploração Das Ocorrências Minerais do Solo Boliviano — Destinação Natural do "Ouro Negro" Subandino ao Parque Industrial de São Paulo e aos Estados Fronteiriços do Interior Paulista, Goiano e Mato-Grossense — Reconhece o sr. Hernan Siles Zuazo a Existência de Campo Propício à Colaboração Econômica — Aspectos Das Visitas do Presidente Eleito da Bolívia ao Senado, à Camara Dos Deputados, ao Supremo Tribunal Federal e ao Itamarati — Como Discursou, em Nome da Alta Côrte, o Ministro Edgar Costa

O Presidente Siles ouve, no Supremo Tribunal, a saudação do Ministro Edgard Costa

Transcorreu ontem, em ambiente de cordialidade e colaboração, a visita que o presidente eleito da Bolívia, sr. Hernan Siles Zuazo, fez ao Congresso Nacional, tendo comparecido ao Senado, à Câmara dos Deputados e ao Supremo Tribunal Federal, onde foi recebido pelas altas autoridades da República. Pela manhã, o ilustre visitante, acompanhado de numerosa comitiva, visitou o Palácio Itamarati, onde foi homenageado com um almoço oferecido pelo presidente Juscelino Kubitschek. Durante a tarde, o sr. Hernan Siles Zuazo compareceu ao Palácio Guanabara, onde foi recebido pelo governador Negrão de Lima, que lhe ofereceu um banquete.

Pela manhã, o presidente eleito da nação andina, sr. Hernan Siles Zuazo, no banquete que ontem lhe foi oferecido no Palácio Itamarati, por Juscelino Kubitschek, teve ocasião de fazer um pormenorizado histórico da política brasileira em relação à Bolívia, desde os tempos coloniais até os dias atuais, salientando a cordialidade e a colaboração que sempre existiram entre os dois países, no decorrer de sua existência como nações independentes. Referiu-se, também, à atividade das relações entre seu país e o nosso, como "um campo próprio e amplo capaz de consentir ulteriormente a colaboração econômica".

Agradecendo a saudação, o sr. Hernan Zuazo destacou vários aspectos do desenvolvimento do Brasil e declarou ser o nosso país uma resposta cabal àqueles que, do alto de muralhas científicas, haviam prognosticado a falência do homem dos trópicos — o mestiço, o índio e o negro — como elemento civilizador.

Após ressaltar aspectos da participação dos países americanos na Conferência do Panamá, acentuou o visitante que "hoje o mundo livre encontra-se diante de novas manifestações de agressão e ameaça à paz, que só poderão ser vencidas pela unidade de ação e pela cooperação fraternal de todos os povos". Finalmente, referiu-se à Bolívia, que, segundo disse, "encontra hoje o encadeamento de seus principais mercados de Mato Grosso e de São Paulo e anseia, pela porta aberta de Santos, em caminhos econômicos que a integrem neste vasto espaço e levem a terra de Bolívar e Sucre".

E assim — prosseguiu Juscelino — o sentido dos atos que se praticam avultam bem pronunciadamente com a presença de Zuazo "ao exprimirem um período que se entrelaça exemplarmente fecundo para as relações entre os nossos dois países".

Referindo-se à riqueza que diversas provincias bolivianas encerram em petróleo, disse que esperava concretizar em breve. Determinara, para isso, contando com a cooperação de Zuazo, que os órgãos de Governo procurem uma fórmula para afastar os obstáculos de ordem cambial e multiplicarem as nossas exportações e importações. Desse modo se intensificará ainda mais o intercâmbio entre os dois países, o que se faz agora principalmente com base na permuta de gasolina pelo matufa urador de São Paulo, mas que poderá atingir uma gama variadíssima de produtos.

"O parque industrial brasileiro — prosseguiu — está à espera dos minerais da Bolívia para iniciar outro surto de expansão que certamente contribuirá para elevar pujantemente o nível de vida de ambas duas interlandias e dota-las dos elementos de progresso e prosperidade que até agora lhes faleceram.

"Seria realmente lastimável se os homens não soubessem aproveitar os recursos que a natureza lhes forneceu para fomentar relações fecundas das quais só podem advir benefícios. Estão nesse caso as ocorrências de petróleo nas faldas subandinas vizinhas da fronteira brasileira. O mercado natural desse combustível são o parque industrial de São Paulo e as grandes áreas do interior paulista e goiano e de Mato Grosso. Despertam esses laços naturais de complementação econômica a necessidade de não retardar a solução de um problema que se nos antolha de fácil solução dentro da própria amizade".

Cordialidade e Colaboração Economica

Em um discurso de agradecimento a sr. Hernan Zuazo referiu, também, a cordialidade das relações entre seu país e o nosso com "um campo próprio e amplo capaz de consentir ulteriormente a colaboração econômica".

Acentuou Zuazo:

"Nosso grande país vive, cada vez mais, momentos que assinalam um surpreendente progresso industrial e o libertam da necessidade de ir adquirir em mercados distantes e por isso mesmo escassos. A Bolívia possui riquezas em grande parte ainda inexploradas, que constituem promissora esperança de melhores dias para a felicidade e o bem-estar da humanidade. Em troca necessita de bens de capital, que a indústria brasileira tem produzido com êxito. Como recurso material para realizar êste intercâmbio, imposto pela geografia e pelas necessidades comuns, temos a estrada de ferro Corumbá-Santa Cruz e, em um plano mais elevado, o da fraterna e tradicional amizade de nossos povos".

Visita ao Itamarati

O presidente eleito da Bolívia, sr. Hernan Siles Zuazo visitou ontem cercado de novas manifestações de apreço e simpatia do governo e do povo brasileiros, no decurso nas solenidades que assinalaram o segundo dia de sua visita ao Distrito Federal.

Já na parte da manhã, o estadista boliviano estêve no Palácio Itamarati, acompanhado de todos os membros de sua comitiva, em visita ao Ministro das Relações Exteriores, Embaixador José Carlos de Macedo Soares, com quem se demorou em palestra.

No Senado Federal

Às 15 horas, verificou-se a visita do sr. Hernan Siles Zuazo ao Senado Federal. Sentado ao lado do Sr. João Goulart, que presidia aos trabalhos, o presidente eleito da Bolívia ouviu a saudação, que em nome da Câmara Alta lhe dirigiu o senador Lourival Fontes. Manifestou o júbilo da casa por uma visita que simbolizava uma boa e leal vizinhança. Depois de afirmar que a região andina está seguindo uma política social e agrária das mais avançadas, assinalou o orador que a nacionalização das minas e a reforma agrária mudarão a estrutura e a fisionomia da Bolívia.

Esperança de um Mundo Melhor

Em seu discurso de agradecimento, declarou o presidente eleito da Bolívia que, no Novo Mundo, o ser humano encontra a esperança de um mundo melhor. No Brasil, ajuntou, os homens de todas as latitudes acharam um vasto solar de paz e trabalho, onde a dignidade humana é enobrecida pelo esfôrço criador de uma cultura original. Referiu-se ao desenvolvimento industrial do Brasil e, ao ressaltar a identidade existente entre bolivianos e brasileiros, afirmou que o povo da Bolívia continua animado pelo propósito, já demonstrado, de adotar uma política econômica de interêsse das duas nações.

Na Câmara Dos Deputados

O sr. Hernan Zuazo visitou a Câmara dos Deputados, às 16 horas, onde foi saudado pelo presidente da Comissão de Diplomacia e Tratados daquela Casa, deputado Hugo Napoleão, que exaltou, de início, o ideal de independência dos povos americanos e traçou ligeira biografia do eminente visitante.

No Supremo Tribunal Federal

Estêve o Sr. Heiman Siles Zuazo também em visita ao Supremo Tribunal Federal, onde foi acolhido pelo presidente da alta côrte, Ministro Orozimbo Nonato, que se achava ladeado pelos Srs. Plínio Travassos, Procurador Geral da República, Ministro Luiz Gallotti, presidente do Tribunal Superior Eleitoral, Ribeiro da Costa, Hahneman Guimarães, Lafayette de Andrada, Cândido Mota Filho e Barros Barreto.

Discurso do Ministro Edgar Costa

Saudando o estadista boliviano, falou o Ministro Edgar Costa, vice-presidente do Supremo, cujo discurso foi o seguinte:

"O Supremo Tribunal recebe com

Concecoracao e Banquete no Itamarati

À 20 horas, no Palácio Itamarati, o presidente e a sra. Juscelino Kubitschek ofereceram um banquete em homenagem ao Grande Colar da Ordem Nacional do Cruzeiro do Sul.

Segundo-se a nota oficial oferecida ao cerimonial, vai para o Presidente da República presentes de muito valor.

Acorod Comercial Com a Bolivia

Serão trocados hoje, sabe-se, às 14,30 horas, no Palácio Itamarati, entre o presidente eleito da Bolívia, Sr. Hernán Siles Zuazo, o Ministro das Relações Exteriores do Brasil, Embaixador J. C. Macedo Soares os instrumentos do acôrdo comercial entre o Brasil e a Bolívia que vão regular cada vez mais as relações econômicas existentes entre os dois países.

Diário do CATETE

Zuazo e G. P. "Brasil"

O dr. Mario de Azevedo Pinheiro, presidente do Jockey Clube Brasileiro, acompanhado do Prof. Luiz Pinheiro Guimarães, sr. Guilherme Peniche, e outros diretores dessa entidade, compareceu ontem pela manhã ao Catete, afim de convidar o sr. Juscelino Kubitschek para presidir o banquete a ser oferecido amanhã no Hipodromo da Gávea ao presidente eleito da Bolívia, sr. Hernan Siles Zuazo. Na mesma oportunidade JK foi convidado a assistir o Grande Premio Brasil, em 5 de agôsto.

Professorandas Baianas: Visita de Cortesia

Elogio a Jk

O senador Na Tinoco foi ontem levar seus cumprimentos ao sr. Juscelino "pela brilhante atuação que teve na conferência do Panamá e ela concita nos países sul-americanos que visitou quando demonstrou de maneira inteligente que o Brasil está sendo dirigido por um homem que possui tato e cultura política".

"Peça Sua Audiencia..."

Nariz na Porta

O Ministro do Trabalho tinha algum problema a ser tratado ontem com o Presidente. Chegou cedo ao Catete, mas JK, contrariando sua norma de trabalho, chegou tarde, quase às 8,30. Parelta, cansado de esperar, retirou-se.

A LATINO-AMERICANA PODE COMPETIR COM QUALQUER TIPO DE MULHER DO MUNDO

Beleza de Mulher Não é Artigo de Comércio

Os concursos de Long Beach para a escolha de "Miss Universo" deviam ser, como é natural, uma parada alegre da elegância e da beleza. Um desfile da graça, do charme e do encanto, em que as mulheres primaveris de todo o mundo disputassem, palmo a palmo, a cobiçada coroa. Mas não são. Ali, as belezas entram sistematicamente em cena como se fossem administrar o "Plano Marshall" e dai a invariavel tendência para premiar a Europa, e, sem esquecer o interêsse político como vez por outra acontece, relegar a segundo plano a nossa América Latina. Daltônicos, vesgos ou "cotonais" revelam sempre aquele juízes uma inclinação para o louro, o branco, o anglo-saxão, enfim, como se a beleza fôsse um problema de côr, de filosofia política, de religião ou de riqueza, de tudo, menos da harmonia entre o físico e o espiritual, predominantemente daquêle.

E por isso somos levados a assistir ano após ano, ao desfile de Long Beach, com a certeza de que lá não teremos vez e nem podemos, em consequência, cortejar em triunfo como a mais bela do mundo, a uma Maria Rocha, a uma Emília Correia Lima ou a uma Zezé Cardoso. Isto ca em casa, porque as coquetes argentinas, as venezuelanas e todas as latinas americanas também não podem êles que igualmente possuem belezas raras despertar a sensibilidade artística dos juízes de Long Beach.

Prosseguindo, pois, ULTIMA HORA em sua consulta aos especialistas em beleza feminina, nos círculos sociais e artísticos da cidade em busca de uma resposta a essas duas perguntas, plenamente justificadas pela parcialidade dos concursos "Miss Universo": "Acha que a mulher latino americana e inferior esteticamente à anglo-saxônica"?: "Quais os elementos estéticos que devem influir mais decisivamente na escolha da mulher mais bela do mundo?"

Superioridade da Mulher Latina

O sr. Celmar Padilha, medico do Joquei Clube declarou:

— Absolutamente. Acho que a mulher latino americana é, esteticamente, superior à anglo-saxônica.

— No meu entender, respondendo à pergunta dois, não separaria nenhum elemento em particular. Acho que o conjunto de elementos estéticos que formam o todo é que deve ser levado em consideração.

O diretor da emprêsa de aviação Cruzeiro do Sul acentuou:

— Não, absolutamente, não vejo inferioridade alguma entre os tipos latino-americano e anglo saxônico de mulher.

— Quanto à segunda pergunta, digo que do conjunto não se deve realçar nada especialmente, e o conjunto harmonioso que dá beleza à mulher.

Elementos Basicos

O sr. Harry Stone, diretor da Montion Picture, declarou:

— De maneira alguma consigo conceber inferioridade. Acho que a mulher latina tem a mesma beleza que as de outros países. Não ha possibilidade de intensidade.

Não somente a beleza — respondeu o sr. Harry Stone à segunda pergunta — mas o talento, a personalidade, a elegância do andar concorrem como elementos básicos para a escolha da "Miss Universo".

Mais Naturais e Menos Industrializadas

O capitão William Steckler, do Ministério da Guerra, respondeu:

Esta questão de inferioridade não existe quanto às mulheres da América Latina. Acho-as, aliás, bastante superiores. Pelo menos é êsse mérito e profundamente grande para com a beleza de acôrdo com uma época — as latino-americanas são mais naturais e menos industrializadas.

A beleza, para mim, e como a moral, a política e varia de acôrdo com lugares e épocas. Se o concurso de "Miss Universo" fosse por exemplo, realizado no Congo Belga, evidentemente que o gôsto estético sofreria variações, de acôrdo com o ambiente e o lugar. O que é justo e belo agora, não o será amanhã, e êste raciocínio pode ser aplicado aqui, no caso das "misses".

Concurso Racista

Iberê Camargo, pintor declarou peremptoriamente:

— Acho, simplesmente, que não é possível — e tentar é uma pretensão profundamente absurda — eleger-se uma mulher como a mais bela do mundo uma vez que existem as raças negra, amarela e branca, com características de belezas distintas. O que se pretende com concurso desse molde é pasmo, isso: racismo e submeter povos de outras raças como inferiores. Isso é partidarismo que não cabe no mundo, que não admite mais qualquer diferenciações preconceituosas. Se por exemplo, o concurso fôsse para estabelecer qual a mulher BRANCA mais bela, vá lá, como se poderia fazer outro para escolher a mulher NEGRA mais linda e também a mulher AMARELA mais bonita. Mas pretensiosamente, diz que uma mulher branca é a mais linda do mundo, evidentemente, trata-se de um absurdo incompatível com a civilização atual. Nêsses concursos, como o de Long Beach as mulheres negras são excluídas. Por que? Será que elas também não têm características de beleza? Ou se as brancas sobrepujam as raças que, nos séculos passados, eram consideradas inferiores? Acho tudo isso simplesmente aterrador, absurdo e inqualificável.

As declarações do pintor Iberê Camargo, baseadas num profundo conhecimento da concepção de estética e beleza que impera no mundo moderno, são profundamente chocantes e, nem por isso, deixam de ser verdadeiras, pois são estas razões, conjugadas com interêsses industriais, os móveis dêsses concursos internacionais de beleza que se realizam em Long Beach com a "Miss Universo" já antecipadamente escolhida muitos meses antes.

DIÁRIO do Congresso

HOJE: APROVAÇÃO FINAL DO PROJETO DENYS NA CÂMARA

Por uma diferença apenas de quatro votos deverá ser aprovado hoje o projeto que permite a ampliação da transferência de quadros oficiais-generais das Forças Armadas para a reserva remunerada.

Sôbre o requerimento de autoria do deputado Edmundo Sattin, para que a votação do referido projeto se processasse **nominalmente**, pronunciaram-se vários deputados. Declararam-se favoráveis os srs. [illegible] dizendo que votariam contra o projeto. Os srs. [illegible] declararam-se contrários ao requerimento, pois desejavam ver aprovado o projeto o mais depressa possível. Os srs. [illegible] declararam-se favoráveis ao requerimento, mas também desejavam ver aprovado o projeto o mais depressa possível.

Aconteceu aqui que foi lastimável o procedimento de alguns elementos da maioria que, burlando a vigilância do líder José Joffily, abandonaram a Câmara momentos antes da votação. Êste fato pode ser comprovado porque o requerimento do sr. Sattin foi submetido a deliberação do plenário logo após o pronunciamento dêste sôbre a proposição que modificava a incompatibilidade de exercício de quaisquer funções no Govêrno da União, dos Estados e dos Municípios com o mandato de deputado. Para êste projeto, que exige quorum especial de dois terços dos membros da Casa, a UDN resolveu votar ao perceber, através do número de deputados presentes, que a maioria não atingiria o quorum especial. Muitos dêstes, para o fim dos trabalhos, retiraram-se do plenário.

Sessão Hoje

O general [illegible] declarou que [illegible] tratando-se [illegible] Estados [illegible] Estado do Rio [illegible] São Paulo [illegible] possível [illegible] aprovado.

Alteração

Consistirá [illegible] em primeiro [illegible] Joffily [illegible] ao projeto [illegible] O autor [illegible] A [illegible] 14 da Lei [illegible] tembro de 1954 [illegible] Paraguai [illegible] A [illegible] ferência de [illegible] general de [illegible] Armada [illegible] a [illegible] general [illegible] [illegible] a [illegible] [illegible] [illegible]

Os "Barnabés" Ficaram Contentes Mas Querem Saber:

SE A CÂMARA TORPEDEAR A MENSAGEM QUEM PAGARÁ O EMPRÉSTIMO-AUMENTO?

Reclamacoes Isoladas Nos "Guichets" de Pagamento — Descontentes Com a Desigualdade Entre o Tratamento Dispensado ao Funcionalismo da Câmara e o da PDF — Os Emprestimos (Privados) Por Conta do Beneficio a Partir de Janeiro — Se Houvesse Tempo Todo Mundo Teria Recebido Ontem

Vinte e quatro horas antes de ser posta em pratica a solução Negrão de Lima (aumento em forma de emprestimo) em ampla "enquete" que realizamos, entre funcionarios municipais, procuramos saber como haviam recebido a decisão. Mostraram-se os servidores, em sua maioria, satisfeitos quanto ao aumento, porem apreensivos com o emprestimo.

Ontem, por ocasião do primeiro pagamento, na modalidade concebida pelo Prefeito, quando a Secretaria de Finanças distribuiu os cheques entre pendentes ao fim 1. tornamos nos a movimentar, para melhor sentir a impressão causada ao funcionalismo.

Essa impressão em quase nada diferiu do primeiro pronunciamento que obtivemos de diversos servidores municipais. Não houve reclamação contra o aumento, mas muita apreensão sobre o emprestimo, pois muitos temem que a Camara dos Vereadores, quando o prefeito evitar a nova mensagem, venha torpedear a iniciativa do Executivo Municipal.

Desigualdade de Tratamento

NEGRÃO DE LIMA — Como se lembrará, o prefeito vetou a lei que concedia aumento aos funcionarios municipais

Outro motivo de apreensão é a desigualdade de tratamento dispensado ao funcionalismo da Câmara e o da Prefeitura. Trata-se de um continuo que vem se arrastando desde o principio do ano, mas recentemente, com a aprovação do aumento, tornou-se agravado devido a grande diferença de vencimentos que separará os 18 mil cruzeiros, no caso de um continuo, e os 30 mil cruzeiros, no caso de um escriturario.

Não Acredita na Devolução

Presenciamos ainda a palestra de um funcionario quando se dirigia a alguns companheiros, diante do "guichet" de pagamento da Rua de Affandega. Dizia-se entre outras coisas que não acreditava na possibilidade de devolução do emprestimo. E acrescentava primeiro porque os servidores municipais não tem possibilidades financeiras para a devolução e segundo porque não admitia em hipótese alguma que a Camara Municipal em seu encerramento futuro, tomasse uma decisão tão sem sentido. Porem — admitia — não aceitar se fosse a serem propostas na nova mensagem do Prefeito, mas nunca deixar-se contra o emprestimo já-lá para atender as necessidades dos servidores municipais.

NAO HOUVE DEVOLUÇÃO

Infelizmente, e é de lamentar, porque de Lima muitos funcionarios certamente não receberam o cheque correspondente ao emprestimo. E pagamento do funcionalismo, como se verificou hoje, prosseguirá de certo, sem que haja qualquer manifestação contraria a decisão do Chefe do Executivo da PDF.

O Aumento Nao Corresponde

Contava Com o Aumento a Partir de Janeiro

REINTEGRADOS OS FUNCIONARIOS DO RECENSEAMENTO

REESTRUTURACAO DO IAP DOS COMERCIARIOS

As Origens da Revolução de Siles Zuazo

BOLÍVIA: REVOLUÇÃO DE ÍNDIOS PARA A RECONQUISTÁ DA TERRA!

Paz Estensoro Foi o Primeiro Presidente Constitucional Que Cumpriu o Seu Mandato Ate o Fim — Reparada Uma Injustiça de Quatro Seculos — As "Garras de Pedras" Dos Andes — Ucurena Centro da Reforma Agraria e "Bicho Papao" da Oposicao — De Armas na Mão Para Conter os Arroubos Reacionarios da Falange

Serviço Especial de PINHEIRO JUNIOR * Enviado Especial de ULTIMA HORA a La Paz (Segunda de Uma Serie)

LA PAZ — A Bolivia e hoje um pais que em nada se assemelha a antiga republiqueta sul-americana sacudida por constantes quarteladas que faziam e desfaziam governos. Acontece que a revolucao nacionalista que deu a Victor Paz Estensoro o privilegio de ser o unico dos presidentes bolivianos deste seculo a conseguir completar seu periodo de governo, provocou profundas transformacoes economicas sociais e politicas cuja imediata consequencia foi fazer do abandonado e quase mabito indio boliviano verdadeiro senhor da terra: um ser com dignidade e direitos identicos aos dos descendentes europeus. A reforma agraria e a nacionalizacao das minas que vieram no bojo das conquistas revolucionarias, constituindo o grosso destas transformacoes, irrefutavelmente, criaram as necessarias condicoes para a integração do indio na vida nacional. Tres milhoes de quechuas, aimaras e guaranis que integram a população total de quatro milhoes, sao agora o sustentaculo do governo legalmente eleito em 1951, contra a vontade da então oligarquia imperante do General Hugo Ballivian, e o Movimento Nacionalista Revolucionario conseguiu, no pleito de 17 de junho ultimo, 75 por cento dos eleitores bolivianos, consagrando Hernan Siles Zuazo, o segundo presidente constitucional do seculo na Bolivia.

"Ucurena"

"Bicho-Papão"

A Reforma Agraria

A reforma agraria boliviana veio reparar uma injustiça de 4 seculos que pesava sobre os ombros altivos dos incas da chamada primeira patria de Simon Bolivar. Aos poucos, com a aplicação das normas estabelecidas pelo decreto-lei de 2 de agosto de 1953, assinado por Paz Estensoro, em Ucurena, que redistribuiu aos indios as parcelas de terra que antes cultivavam em condicoes de colonos, o latifundio feudal vai sendo liquidado e os lavradores passam a desfrutar de um nivel de vida mais humano.

— "Em Ucurena, nace un nuevo pueblo en la America India, con sus raices profundas viemen de siglos, trayendo todas las fuerzas misteriosas que solo esperaban el llamado de un Jefe de raza para despertar y para estallar" — dizia o manifesto indio divulgado pelo M.N.R. no dia da assinatura da lei de reforma agraria. Dois anos depois disto os camponeses indios continuam recebendo terras e, mais recentemente, receberam tambem tratores como parte de um plano governamental de mecanizar a agricultura. Tratores e arados foram adquiridos nos Estados Unidos e vendidos aos indios pela metade do preco de compra. Este reporter viu cenas curiosas em Santa Cruz de la Sierra, provocadas pela introdução de técnicas modernas nos rudimentares processos nativos de cultura da terra: indios esfarrapados manobrando tratores e arados pintados de vermelho, em chãos viciados pela milenar enxada. O progresso agricola e quase palpavel.

Um brasileiro radicado em Santa Cruz contou a este reporter que ha 3 anos atras os arredores da capital "crucena" eram uma mata virgem. Hoje estradas de "circunvalacão" foram rasgadas, engenhos modernos foram montados por tecnicos franceses e a cana de acucar e o algodão juncam as margens da estrada até os dedos das enormes garras de pedra dos Andes que cercam os limites com o departamento cochabambino.

Novas Povoações

As transformacoes que estao sendo operadas nos campos trazem tambem uma consequente formacão de novas povoacoes em lugares nunca antes habitados.

Neste ultimo ano, segundo divulgou a Secretaria de Imprensa do Governo, 4 507 titulos definitivos de posse de terra foram entregues aos indios pelo Estado, correspondendo a uma extensão territorial de quase 45 000 hectares.

Não obstante tudo isso o nivel de vida do povo boliviano, principalmente dos que vivem fora do perimetro urbano, e ainda precarissimo. O pais luta com uma inflação sempre crescente e a industria desenvolve-se com extrema lentidão malgrado os esforços do Governo no sentido de estimular os investimentos particulares nesse sentido.

— "A nova Bolivia e um pais ainda muito jovem" explicou ao reporter o brasileiro de Santa Cruz. "Era um pais miseravel e ainda o e. Mas, acontece que nestes ultimos tempos a Bolivia descobriu subitamente um tesouro oculto dentro de si mesma, nacionalizando as minas e dando terra para os que a queiram cultivar. Contudo, em vez de utilizar este tesouro para construir uma riqueza aparente e fugaz, para o momento presente, o povo boliviano esta erguendo uma patria livre e culta para um futuro não muito distante. Brevemente, se a revolução nacionalista não regredir, a reforma agraria e a nacionalização das minas, a exploração do petroleo e o governo

Personagem Postumo

Fatores de Inflação

A NAÇÃO EM MARCHA
Alfredo Tomé
NEGÓCIOS EXTERNOS
...os países socializados... um mal ou permanente... compreende-se que... para todas as nações capitalistas. O que é bom para os Estados Unidos... para a Inglaterra, para a França e para a Italia, pode ser bom tambem para o Brasil. Por que estão nos... afastados, recebendo a uma rediscussão sobre... de complexos e terrores... desprezando os... interesses que... com esse povo... que não tenderemos... este de nossa... e a Russia e Hungria... Os seus... no bom para a... quando para o Brasil... ser fundamento... além do fundamento... aspecto... constante dos... ao empréstimo... acho sempre... Jacinto Paiva... Mas... Que... Que... Medeiros... aborda...

Seu banco na RUA ACRE
• Aberto das 9 As 13 h.
• Serviço rapido de pagamento de cheques.
• Cheques metropolitanos pagáveis no D. F. em 21 agências, à sua escolha.
• Capital e Reservas: Cr$ 285.000.000,00.
• Cr$ 3.300.000.000,00 em depósitos.
BANCO NACIONAL DE MINAS GERAIS S.A.
Rua do Acre, 69
90 AGÊNCIAS NO PAÍS

NEGRÃO DECIDIDO

INTERVENÇÃO NAS EMPRÊSAS DE ÔNIBUS PARA EVITAR O AUMENTO DAS PASSAGENS

Subvenção Como Fórmula Conciliatória — Comissão Especial Para Apurar o "Deficit" Real Das Emprêsas — Têrça-Feira Decisão Definitiva — Empresários Vão se Reunir Para Responder ao Prefeito

Entra em nova fase a questão das tarifas dos ônibus, com a reunião ontem realizada no Palácio Guanabara, quando o Prefeito comunicou aos empresarios a sua decisão definitiva de não majorar as passagens, tal como pleiteiam as emprêsas.

O caminho certo que o Prefeito teria encontrado é o da subvenção, formula essa manifestada pelo Vice-Presidente da República, Sr. João Goulart, na reunião de anteontem no Palácio do Catete e que estiveram presentes o Ministro do Trabalho e líderes sindicais.

Comunicando ontem os empresarios, o Prefeito comunicou-lhes essa decisão, informando não ser possivel qualquer majoração tarifaria que possa aliviar a economia do povo. Os empresarios, por sua vez, manifestaram desagrado pela solução encontrada, resolvendo convocar a classe para a proxima segunda-feira, quando será posta em debate a questão.

Por outro lado, apuramos que a Prefeitura intervirá nas emprêsas através de uma comissão que vai apurar "in loco" o alegado "deficit". Essa comissão que será organizada na proxima terça-feira, quando os empresarios voltarão a se reunir com o Prefeito, apresentará um estudo sobre a situação real das companhias de ônibus, supervisionando, tambem, as bases da subvenção que será concedida mensalmente a cada empresario.

TODOS Cantam sua Terra
OUÇA na próxima segunda-feira às 21.05 horas na Rádio Nacional. Um programa que ouvirá com prazer.
Patrocinio da CHIMICA BAYER
BAYER

Durma melhor sôbre estrados Faixa Azul
Maior flexibilidade com molas suaves de acão vertical
Maior durabilidade com molas resistentes de acão horizontal
Sôbre os estrados Faixa Azul de molejo silencioso de DUPLA ACAO você dormirá sempre melhor e seu despertar será tranquilo e alegre graças a uma noite bem dormida.
NÃO USE ESTRADOS DE RIPAS...
INIMIGO N.o 1 DE SEU CONFÔRTO!
Esta provado que os obsoletos estrados de ripas estragam o seu colchão e não proporcionam o confôrto necessario a um sono reparador.
Não espere mais. Troque hoje mesmo o seu antigo estrado de ripas INIMIGO N.o 1 do SEU CONFÔRTO - pelo moderno estrados de molas "Faixa Azul"
1.º Adquira o legitimo estrado com a Faixa Azul gravada no travesseiro
2.º Retire de sua cama o obsoleto estrado de ripas inimigo n.º 1 de seu confôrto
3.º Coloque você mesmo, facilmente, o moderno estrado de molas Faixa Azul
DURMA MELHOR SÔBRE ESTRADOS DE MOLAS FAIXA AZUL
GARANTIDA PARA A VIDA TÔDA. A VENDA NAS BOAS CASAS DO RAMO
Camas e Estrados Faixa Azul
IND.ª CAMA PATENTE L. LISCIO S/A.

Na Ronda das Ruas

GÁS, TIROS E VENENO LEVARAM DESESPERADOS PARA A MORTE

OS DESILUDIDOS COM A VIDA, frustados ao amor, sem fôrças para enfrentar outros problemas, procuraram a morte de maneira mais diversa. Uns escolheram veneno, uma jovem senhora procurou livrar-se do seu drama aspirando gas. Como um lamento, em letras mal firmadas, dois escreveram bilhetes numa especie de ultima vontade de quem por si mesmo se condemou ao caminho misterioso da eternidade...

Bilhete à Carmen: Depois Matou-se

"Carmen: se alguem do teve de menosprezar-me, o faça condignamente, pois conheceste um homem de sentimento, cater e, acima de tudo, de vergonha. Levo para a eternidade o amor de mulher que realmente amei — CARMEN".

E' este o final do bilhete que Paulo Monteiro, solteiro, 34 anos, rua Julio do Carmo, campo da Canada F. C., escreveu para Carmen, momentos antes de desfechar um tiro no ouvido direito. O desiludido escolheu a avenida Presidente Vargas, esquina de Comandante Mauricio, para consumar o seu gesto de loucura. O infeliz, que estava desempregado, teve morte instantanea e seu cadaver, com guia do comissario Solerinho, lotado no 14.º Distrito Policial, foi removido para o I.M.L.

PAULO MONTEIRO - Bilhete para Carmen

Varejada a Oficina Onde Era Impressa a Revista "Problemas"

Policiais da Divisão Central de Ordem Social estiveram, ontem, na fabrica de Artefatos de Papel e Impressos situada na rua Edmundo, 242, em Inhaúma, onde era confeccionada a revista "Problemas", cuja edição foi lançada anteontem pelo diretor-substituto da Casa de Detenção, por determinação do Coronel Luna Pedrosa.

Na fabrica, que é propriedade do sr. Celio da Cunha, que "em exercicio no Edificio Darke de Mattos, 58, andar, foram apreendidos inumeros exemplares de "Problemas", encadernados e por encadernar. Com mais esse material, o prejuizo do explorador e industria bilionario já vai de cem mil cruzeiros.

Mulher Baleada

Arlinda Gomes de 37 anos, residente na Rua Barão de Iguaçu n.º 230, em Rocha Miranda, quando passava pela Rua Senador Pompeu em frente ao n.º 248, recebeu um tiro na pescoço. Ao ser medicada, declarou não saber o nome do seu agressor.

Da Cadeia Para o Hospital

Ha tempos no Morro do Estado, em Niteroi, o desordeiro Alvaro de Almeida Reis, vulgo "Quitanda", de 34 anos, por motivo futil assassinou o seu desafeto Alair Ibrahim, residente na mesma localidade.

"Quitanda", conforme noticiamos, foi preso e julgado pelo Tribunal do Juri de Niteroi, na segunda-feira passada, que o absolveu.

Uma vez em liberdade o desordeiro voltou ao mesmo morro com a carta de valente valorizada.

Ontem, entretanto, teve ele uma desavença com o individuo conhecido por "Pedrinho", resultando que ambos se atracaram em luta corporal. A certa altura da briga, "Pedrinho", temendo ser morto como foi o seu companheiro Ibrahim, retirou da cintura um revolver com que estava armado e disparou varios tiros sôbre "Quitanda", um dos quais foi atingi-lo na barriga.

A vitima, em estado desesperador, foi conduzida ao Pronto Socorro de Niteroi. O agressor fugiu.

Queria Virar Cadáver

Tomando varios comprimidos misturados com refrigerante, João ... Celio de Carvalho Neto, de 19 anos, telefonista do SAMDU, residente na rua Siqueira Campos, n.º 1.002, pretendeu o suicidio, mas não foi possivel, pois foi surpreendido e levado para o Hospital Miguel Couto.

DELFINA CUNHA LOPES tendo ao colo seu filho falecido

A JOVEM SENHORA MATOU-SE ASPIRANDO GÁS: — "FAÇA DO JULINHO UM HOMEM DE BEM"

Encontrada Morta Pela Empregada — Deixou um Bilhete — Remoção do Corpo

Pela morte de uma jovem senhora ainda não identificada, a quinta-feira foi uma dia cheio de pesar para todos aqueles que residem na rua Senador Pompeu, no reporter Nestor Moreira. Isto porque, por volta das 9 horas daquele dia, ouviram-se gritos de socorro vindos do interior do predio de numero 248, onde residia a desconhecida.

Logo depois, varias pessoas batiam a porta do apartamento, onde a jovem senhora se encontrava, sendo que, momentos depois, chegava ao local o sr. Evandro Lins e Silva, que, na qualidade de advogado de defesa, procurava entrar em contato com o reporter Nestor Moreira, a fim de acertar as providencias a serem tomadas no julgamento que se realizaria no dia seguinte.

Diante da demora em serem atendidos os chamados, o sr. Evandro Lins e Silva, acompanhado de varias pessoas, arrombou a porta do apartamento, encontrando a jovem senhora estendida no chão, com a cabeça encostada no fogão a gás, que estava aberto.

Ao lado do corpo, encontrou um bilhete, escrito a lapis, em papel de embrulho, no qual a infeliz pedia que fosse feito o seu enterro, pois não queria ser cremada.

Logo depois, chegava ao local o comissario Gurgel do Amaral, do 13.º Distrito Policial, que providenciou a remoção do corpo para o Instituto Médico Legal.

Mal de Amor...

Na desdita de amor Elza Peçanha, de 28 anos, residente na Rua D. Castrerina, bloco 35, ap. 102, só pensou numa coisa: — a morte. Ontem, ela ingeriu veneno, mas socorrida a tempo foi levada para o Hospital Miguel Couto.

"Derrubem" "Ferrou" o "Tião"

Sebastião Alves da Silva, solteiro, 26 anos, estivador, da Areal, 701, ontem, quando transitava pela rua Vieira Souto, foi abordado a faca pelo desordeiro "Joaquim Ferragem".

Com um ferimento penetrante no regiao axilar direita, foi o comerciario internado no Hospital Carlos Chagas.

Menor Caiu do 4. Andar

Carlos, de 4 anos, filho de Orlando Gomes, residente num predio em construção na avenida Epitacio Pessoa n.º 124, caiu do 4.º andar, sofrendo fratura na perna direita e contusões generalizadas.

A criança foi internada no Hospital Miguel Couto.

Morto na Calçada Pelo Lotação

O mecanico Jorge de tal, ontem à tarde, em frente a sua residencia à rua Paraná 1 casa 3, depois de consumar o crime às 5-52-52, ia a matar e a ter experimentar. No esquina da rua Primeiro de Maio perdeu o direção o veiculo subiu a calçada, indo colher o 1.º tendo falecido do Marinha Antonio José dos Santos, de 66 anos, rua Clarindo Maio, 1281, que teve morte instantanea. O motorista improvisado fugiu sendo visto o cadaver removido para o necroterio do Instituto Medico Legal, com guia do comissario Gurgel do Amaral, do 13.º Distrito Policial.

Estão na Maloca de Cordovil os Assassinos do Motorista!

Foi posteriormente encontrado o barraco utilizado pelos marginais na estrada de Ferro II, local onde foi encontrado o corpo do motorista Eugenio. Após demorada e profissional que trabalhou no ato de chapa-branca.

Os policiais encarregados das diligencias localizaram o motorista de um lotação da linha Cordovil — Praça 15 em cujo veiculo viajaram cinco marginais da "maloca" de Cordovil. Esses elementos todos armados, provocaram panico no coletivo, fato que forçou o profissional a amedrontar os desordeiros estacionando o veiculo em frente ao 21.º Distrito Policial. Os delinquentes conseguiram convencer o motorista de que não passava de uma "carta" e a viagem prosseguiu até o ponto final.

O profissional, que será ouvido hoje naquela delegacia, deverá apontar os criminosos, após o reconhecimento no fichario dos delinquentes. Ha, inclusive, um fiscal da Light, que também viajara no coletivo até a Praça 15, e que viu os elementos tratarem uma corrida com um taxi ali estacionado.

Como esses fatos ocorreram na noite do crime, os policiais não tem mais duvidas quanto aos charlatães do motorista Eugenio, pois no grupo perigoso destacam-se dois sanguinarios foragidos da "maloca" de Cordovil.

Feridos Num Desastre de Automóvel o Dono da Superball e Sua Espôsa!

O comerciante Antonio Moreira Leite residente 46 anos, na Barão de Jaguaribe, 194, proprietario da Casa Superball, estava quando ao volante de seu auto de chapa DF-10-80-1 tendo ao lado sua esposa, dona Mariana Moreira Leite, trafegava pela avenida Lauro de Paula Machado, caiu dentro do canal da Ponte de Tabuas, fato que ocorreu em virtude da falta de iluminação no local.

Em consequencia, o comerciante e sua espôsa sofreram ferimentos, sendo por isso, medicados no Hospital Miguel Couto. Dona Mariana, cujo estado é grave, pois sofreu fratura do crânio e contusão no torax, foi removida para uma casa de saude.

Quem Matou o Estafeta

Continua em denso mistério a morte do estafeta Jorge Oliveira Fontes cujo corpo foi encontrado crivado de balas na altura do quilômetro 3 da Rodovia Presidente Dutra.

As autoridades do 21.º D. P. acreditam que "Jorge Correio" tenha sido abatido por questões de jôgo ou em virtude de tráfico de maconha. As malocas daquela jurisdição estão sendo vasculhados e os elementos suspeitos interrogados severamente.

Três contraventores presos ontem

"ESTOURADAS" MAIS DUAS "FORTALEZAS"

Prosseguindo a campanha contra o denominado "Jôgo do Bicho", os detectives Torvol, Campos e Messias, todos da Delegacia de Costumes e Diversões, varejaram na tarde de ontem duas "fortalezas".

Na primeira, situada à Rua Catumbi, 85, prenderam, além dos contraventores Valter Dinis (solteiro, de 21 anos, Rua Capitão Sena, 59), Mario Cardoso (casado, de 33 anos, Rua Quatro, 42), Jorge do Nascimento (solteiro, de 22 anos, Rua da America, 168), a importância de Cr$ 1.147,00 e grande quantidade de blocos e carbonos, para a pratica do jôgo.

Já no sobrado número 285, da Rua Licinio Cardoso, somente pouco material usado pelos contraventores foi apreendido e nenhuma importância em dinheiro, tendo sido presos dois "bicheiros" que são: Manoel Pinheiro, (solteiro, de 25 anos, Travessa Salão Lobato, 879) e Nilton Felix do Nascimento (solteiro, de 22 anos, Rua Sabauna, 141).

Foram todos levados àquela especializada, onde foram autuados na forma da Lei.

A Acusação Vai Apelar da Sentença

Nove Anos Para "Coice de Mula" é Muito Pouco!

O Juri Reconheceu o Homicidio, Mas Negou Que o Meio Empregado Para a Sua Execução Fôsse Cruel — Perplexo Com o Resultado o Promotor Araújo Jorge — Foram Aceitas Atenuantes e Negadas as Agravantes — O Advogado Mario Figueiredo Revelou-se na Tribuna um Prócer Udenista — Ressalta da Pela Acusação o Papel Destacado de ULTIMA HORA e do Reporter Edmar Morel — Reportagem Completa do Julgamento do Barbaro Matador do Reporter Nestor Moreira

Depois de oito horas de debates, o Juri reconheceu que "Coice de Mula" assassinou o reporter Nestor Moreira. Negaram os jurados, porem, as agravantes, reconhecendo, por outro lado algumas atenuantes. Por êste motivo, o Juiz Joaquim de Souza Neto, dentro do limite que lhe fôra fixado de 6 a 20 anos — condenou "Coice de Mula" a pena de 9 anos de reclusão e mais um ano, como medida de segurança, num total de 10 anos.

O Conselho de Sentença que decidiu pela responsabilidade penal de "Coice de Mula", mas, perplexamente, negou a agravante da crueldade do meio executivo

O Inicio da Sessão

Tão logo se abriram as portas do Tribunal do Juri, as poucas horas da manhã de ontem as suas dependencias foram, literalmente, tomadas pela multidão ansiosa de assistir a um dos mais sensacionais julgamentos dos ultimos tempos.

Cerca das 8,30 horas começaram a chegar os participantes mais diretos. Primeiro, o sofrido Sr. Nestor Moreira, acompanhado de varios parentes e amigos. A seguir, o promotor Araújo Jorge, acompanhado do advogado de defesa, Sr. Mario Figueiredo, e, logo depois, o juiz Joaquim de Souza Neto, os jurados Evandro Lins e Silva, Nelson Hungria, Paulo Alberto Monteiro de Barros, Ary Franco, Roberto Carlos Gava, Nye de Almeida, Silvio de Miranda, Pedro Antonio de Menezes, Edgar de Carneiro, Rafael Arnaldo da Costa Barros e Fabio Garcia Barbosa.

Dispensadas as Testemunhas

Logo a seguir, a pedido dos advogados, foram dispensadas as testemunhas arroladas, num total de cinco: a ex-esposa, Dulcina Guerman; a filha Roberto, Augusta Ramos dos Santos; Armando Pinto da Silva; Valentim Soares Mendes; Heloisa Reis Brasil da Silva, moradoras na casa de defesa; e Violeta Moreira — esposa e filha, respectivamente, do reporter Nestor Moreira.

Início Dos Debates

Ao ser aberta a sessão, o promotor Araújo Jorge fez um pequeno histórico do crime, salientando a personalidade do reporter Nestor Moreira, que, segundo afirmou, "não poderia fazer mal a ninguem".

Passando ao caso em si, propriamente dito, frisou, em linhas gerais, como isto por afirmar, taxativamente, que o incidente, que resultou de forma desgraçada, resultou de uma antiga animosidade entre as autoridades do 2.º Distrito e a reportagem policial do jornal "A Noite". Por parte da vitima aparecia como principal personagem o delegado Fernando Barros Ribeiro, então titular daquela dependencia policial. Antes mesmo que o Promotor, de Nestor Moreira ser designado para a cobertura dos fatos do 2.º Distrito Policial, entre ele e o citado policial já existia essa rixa.

Ora, continuou em tom acalorado, melhor oportunidade do que aquela que se oferecia ao delegado, na pessoa do repórter, não poderia haver quem abafasse no Distrito e em que condições, pois havia ingerido dois cafezinhos e uma taça de champanhe? Nestor Moreira, Edgar, representante do reporter com o qual as autoridades mantinham viva luta. O que mais esperar. Havia chegado o momento da desforra. O previsto encontro não poderia passar em branco, sem nada acontecer. Então, teve início a revista procedida pelo guarda Peixoto, no reporter Nestor Moreira. Quando esta terminou, notou mais tarde este reclamou o desaparecimento de uma cedula de mil cruzeiros. Isto foi o bastante para que "Coice de Mula" iniciasse o monstruoso espancamento. Seu anelado já diz tudo e mais fortifica a argumentação. Este fato foi presenciado pelo motorista Hermenegildo. Quando o espancamento atingiu seu ápice, o profissional, talvez por consideração ao agredido, pediu que não mais lhe batessem. Ele não se importaria de receber ou não sua miséra conta de setenta cruzeiros.

Espancamento

Mas o guarda não lhe deu atenção e continuou a agredir impiedosamente o reporter, mesmo, após sua queda ao solo, ocasião em que foi pisoteado e selvagemente seviciado.

Sôbre o inquérito policial, disse ter o mesmo decorrido de maneira a mais falha. Mas, continuou o promotor Araújo Jorge, acompanhado do advogado de defesa e do próprio juiz, encarregado do inquérito, fomos à Policia Central, onde tivemos ocasião de entrevistar alguns presos que, na noite do espancamento, se encontravam detidos no local do crime e haviam sido transferidos para aquela especializada, uma vez que a tudo presenciaram e poderiam, dessa forma, muito comprometer seus titulares. Perguntamo-lhes, então, se haviam notado o espancamento, no que obtivemos resposta afirmativa. Disseram, não obstante, que o guarda Peixoto ou o "Coice de Mula", depois da vitima de sua sanha criminosa ter caído ao solo, ainda passou-a por vêzes sucessivas, deixando-a em miséro estado.

Os Auxiliares na Acusação

Pedindo a pena máxima para o acusado, deu por encerrada sua narrativa dos fatos que durou aproximadamente três horas.

Depois, foi dada a palavra a seu auxiliar de acusação, advogado Sergio Neves que também teceu ligeiros comentários sôbre o fato e após argumentos, não menos convincentes aos de seu companheiro, inclusive, qualificando o crime de doloso, o que o seu antecedente já havia feito, pediu também, a condenação do réu. Depois disso, subiu a tribuna o Dr. Evandro Lins êste, argumentou aproximadamente durante uns 15 minutos, tendo abordado o faccionismo com que agiram os espancadores, incrivel como pareça, — disse, — principais responsáveis pelo inquérito, tentando, inclusive, simular uma luta entre o repórter e um frequentador da "boite" "Drink", o que foi irreal e, ainda mais, uma queda que êste havia sofrido no interior da casa de diversões, que lhe teria acarretado as lesões sofridas.

Concluiu, também, após uma rápida digressão sôbre a personalidade da vitima, pleiteando a pena máxima. Seu discurso, Ribamar ocupado a tribuna da defesa, iniciou o exame dos autos. O Conselho de Sentença foi assim constituido: Roberto Carlos Gava, Nye de Almeida, Silvio de Miranda, Pedro Antonio de Menezes, Edgar de Carneiro, Rafael Arnaldo da Costa Barros e Fabio Garcia Barbosa.

Sem Argumento a Defesa

Depois de uns poucos instantes, foi reassumir a tribuna o advogado Mario Figueiredo. Era a sondagem de prova dirigindo-se, também, aos jornalistas presentes, entre os quais o signatario destas linhas, desde logo a curiosidade de sua prova. Assim, passou a levantar argumentos para o julgamento de constante, nos autos. Dizendo-se ao departamento da morte de Nestor, em dois crimes. Um constituido de um certo amigo, entre os quais alguns dos presentes, e um integrado por aquele que pretendiam explorar politicamente o atentado.

A esta altura, então, o advogado Mario Figueiredo passou a falar, na profissão de fé democrática de udenista e admirador do "Coice de Mula", contrariando, assim, todos os defensores elementos de outros partidos quanto ao "Coice de Mula"

Salve os Caraduras!

Sentu todo mundo pra ler a terceira relação da semana, dos chapas brancas, que farrearam, no ultimo domingo, com seus honrados ocupantes contraventores contumazes, tripudiando sobre a miséria do povo!

Limousine chapa branca n.º 9.9.29, na rua Barão de Bom Retiro, às 10.00!

Onibus chapa branca n. 9.95 (da Fáb. Nac. de Motores), com rapazes e mocas, às 10.12 na rua Barão de Mesquita!

Jipe chapa branca n. 9.35.14, na rua B. Mesquita, às 10.15, com um filhinho de papai! (Ia pro futebolzinho!)

Camioneta chapa branca n. 9.17.9., estacionada na rua Francisco Graça às 11.00!

Jipe chapa branca n. 9.32.04, na rua B. Mesquita, às 11.15!

Limousine chapa branca n. 9.29.06, com uma senhora, na mesma rua B. Mesquita, às 11.35!

Camioneta chapa branca n. 9.4.-.1 na rua B. Mesquita, às 11.35! conduzindo a familia!

Limousine chapa branca n. 9.12.78, na mesma rua, às 11.40 conduzindo rapazinhos!

Eis que gente honesta!

O Presidente JK. Segunda-feira tem mais!

Eh, eh, eh!...

Ah! Que Falta!...

A Light e danadinha que nem eu sei! Imaginem que na secção de P. C. (Previn Comida), demora mais de 30 dias pra devolver o protesto do consumidor, porque esse que é feito pelo proprio consumidor! Com isso, contribuintes e proprietários que se danem! Pois querem ver como a shanhanzinha é engraçada e sabe que mando mesmo nesta terra por que não vê homem pelo meio? Estão cibem: depois de prender mais de 30 dias o protesto, devolvem o desenho, pedindo duas copias, "que devem ser entregues em tres dias, no maximo!" (Podem ler durantes sessenta! Quando e ela demora mais de 30 dias! Quando e o povo tem que ser em 3 dias!

Pra completar, o chefe da secção quase não dá as cartas e os funcionarios da secção ainda se riem do luxinho de tratar nas farmacias os que vão ali pedir informações, depois de horas de espera!

Ah! que falta faz um Marechal Fontoura nesta terrinha dos empregados!...

Logo Elas!

Minha gente, os pensionistas e inativos desde janeiro esperam receber o aumento a que tem direito! E nada! Enquanto isso passam necessidade! Passam até fome!

Passarinho Paga!

Presidente do IPASE, bota nos cotadinhas? (Pelo amor de Deus!...)

Pela todo mundo pra outra esta! No dia 23 do corrente às 14.15, no coletivo linha Copacabana-E. Ferro, chapa 8.25.41, um passageiro entrou carregando um passarinho, dentro de uma caixinha de sapato! E o motorista: "Passarinho paga passagem!..." E cobrou a passagem pelo passarinho!

(Eh, eh, eh!...)

Salve Ele!

Minha gente, no restaurante do SAPS do Ministerio do Trabalho a garoroba é caprichada! A gente entra. Pega o prato. Tenta engolir a geringonça. Bota a mão na barriga. Faz uma careta. E sai correndo lá "pra dentro!" Enquanto isso os felizes dos funcionarios estão com tudo! Ovos, "petit-pois" galinha, presunto, o diabo! E a dos chefões ate "whisky" tem! Ela ferro!...

Salve o Mistério!

Pessoalzinho, o mistério anda dando sopa no SAPS de Sepetiba! (Travessa Sepetiba, esquina da Travessa da Floresta). No dia 20, por exemplo na horinha da espelunca fechar, chegou um caminhão com muitas sacas de feijão. No dia 21, assim que abriu, não havia feijão pra vender! "Tinha acabado!" Entretanto, numa certa "tendinha", tem tudo do SAPS! (Feijão, azeite, tudo, tudo!...) Misterio misterioso!...

Tá Bem, Dr. Romero?

Sr. Secretário de Agricultura da PDF capenga: ha tempos, foi retirada a feira-livre da Rua Leopoldo Miguez, por causa de umas obrinhas que a turminha cambaia daí se meteu de fazer ali. Mas a sua Secretaria prometeu: "assim que terminar, voltará a feira!". As obras foram concluidas. Mas a feira não voltou! Os moradores pedem, encarecidamente, ao Secretário de Agricultura: "que volte a feira pra Rua Leopoldo Miguez! Ki diabo!"

Tá bem, Dr. Romero? Tá?...

Correspondência

SEBASTIÃO GOMES, GUARACY FONSECA, ALBERTO VALE e L. CARLOS DA SILVA — Segunda-feira, publicaremos, está bem?

WASHINGTON PESSOA — Sempre o papai!

AVISO: Pedimos desculpas aos leitores pelo atraso na publicação de algumas notas, o que é devido ao acumulo de reclamações recebidas.

E até segunda-feira, se Deus quiser. Um bom domingo para todos. — R. de C.

Desafio Sensacional à História:

RAIO X INTERNACIONAL

ENFRENTANDO AUDACIOSAMENTE O OCIDENTE SEGUIRÁ NASSER O DESTINO DE MOSSADEGH?

Repercussões Internacionais do Golpe de Fôrça do Egito — Desconhecida Ainda a Atitude da União Soviética — Receio de um Ataque Israelense — Atitude Enérgica do Govêrno Francês — Protesto Oficial da Grã-Bretanha — Preocupados os Estados Unidos

NAÇÕES UNIDAS (Nova York), 28 — "E' certo que o Egito poderia contar com o apoio soviético no Conselho de Segurança, se a questão da nacionalização do Canal de Suez for levantada ante essa organização", dizem os círculos árabes da "ONU". De fato, qualquer resolução ocidental condenando o golpe de fôrça egípcio, entretanto, no Conselho, um veto soviético. Poderia, entretanto, o Presidente Nasser contar com o apoio soviético fora e além do Conselho? Eis a grande incógnita, de que depende, por um lado, a existência do regime Nasser, segundo se calcula nos círculos árabes.

Audaciosa a Decisão do Egito

Os círculos acima estão plenamente conscientes da audácia do golpe de dados lançado pelo Presidente Nasser. Esse golpe, segundo se diz, somente poderia ter êxito na hipótese de Presidente Nasser poder contar com o apoio incondicional dos soviéticos, em face da hostilidade por ele criada no Ocidente. Em caso contrário, Nasser se arriscaria a ser arrastado fatalmente no mesmo caminho em que Mossadegh foi lançado no Irã, por um golpe de estado interno, ou em caso ainda extremo.

Receio de um Ataque Israelense

Nos círculos árabes, um ataque israelense que seria provocado ao mesmo tempo pelas potências ocidentais, para a intervenção e restabelecimento da ordem. Ante essa intervenção, o Presidente Nasser não teria outro recurso senão o de renunciar. Os ocidentais, segundo se diz nos círculos árabes, somente declarariam os interêsses, caso lesados pessoalmente ou de que sua nacionalização provocaria uma reação soviética.

Entre as delegações ocidentais, ninguém recebeu hoje qualquer instrução no sentido de levar o assunto a debates no Conselho de Segurança. Tais instruções, a serem fornecidas, caso o fossem, certamente, antes do encontro previsto para a próxima segunda-feira, entre Sir Anthony Eden e o Sr. Christian Pineau. No momento, as delegações ocidentais e a Secretaria da "ONU" estão estudando o aspecto jurídico que tomaria um debate no Conselho, a respeito da nacionalização do Canal de Suez.

Atitude Enérgica da França

— Depois de uma reunião governamental durante a qual o gabinete deveria fixar sua atitude em face da decisão unilateral do coronel Nasser de nacionalizar o canal de Suez, o Sr. Christian Pineau, ministro dos Negócios Estrangeiros, declarou:

"Pus o conselho de gabinete ao corrente dos acontecimentos que se produziram no Egito.

O conselho de gabinete — prosseguiu o Sr. Pineau — concordou comigo em admitir que não podíamos absolutamente aceitar a medida unilateral decidida pelo coronel Nasser e em julgar, também, que a nacionalização de uma companhia internacional não se situava no plano jurídico do mesmo modo que a nacionalização de um serviço público nacionalizado e, finalmente, em considerar que a medida tomada lesava consideràvelmente os direitos e os interêsses dos franceses".

Protesto Oficial da Grã Bretanha

O governo britânico protestou oficialmente, ontem à tarde, junto ao embaixador do Egito em Londres, contra a decisão do Governo do Egito de desapropriar a nacionalizar a Companhia do Canal de Suez.

E' o seguinte o texto da nota de protesto:

"O governo egípcio promulgou uma decisão que visa a criar a Companhia do Canal de Suez a datar de 26 de julho de 1956. O Governo britânico protesta contra essa ação arbitrária que representa uma grave ameaça à liberdade da navegação em uma via marítima de importância internacional vital. O Governo britânico mantem seu direito e o dos nacionais do Reino Unido, tal como foi sancionado pelo acordo em vigor. A responsabilidade das consequências deve ficar inteiramente com o Governo egípcio".

Preocupados os Estados Unidos

— A "nacionalização" do Canal de Suez, decidida unilateralmente pelo coronel Nasser, continua a provocar uma viva moção em Washington.

Em um communicado redigido em termos cuidadosamente pesados, o governo americano fez saber que atribui um alcance mundial à situação assim criada no Oriente Médio.

A crise de Suez é considerada em Washington como afetando a própria segurança dos Estados Unidos, mesmo se ela unicamente prejudica os interêsses financeiros, políticos e militares não americanos. Toda a política americana no Oriente Médio jamais deixou de ser fundada sôbre a necessidade de assegurar o encaminhamento normal dos petróleos destinados não só às potências ocidentais.

Ultimas Noticias da Catástrofe Marítima de N. York

Ondas Magnéticas Provocaram o Desastre do "Andrea Doria!"

GENOVA 28 AFP — Teses as mais diversas, magnéticas provocado o naufrágio do "Andrea Doria". Tal a hipótese que acabam de formular cientistas do Centro Central Genovês "Atlantida", que há alguns dias estão estudando a evolução sôbre sol de manchas que estão alimentam o centro do astro.

"Com efeito, o fenômeno — explicou o Sr. Giorgio Bellì, presidente do Centro — provocou intensas manifestações eletro-magnéticas nas altas camadas atmosféricas do nosso planeta. As ondas eletro-magnéticas, do mesmo modo, atingiram a superfície da terra misturando seus elementos perturbadores a toda gama dos fenômenos terrestres. E' provável que não se pode excluir que o desastre do "Andrea Doria" tenha sido provocado pelo funcionamento defeituoso automático dos instrumentos "radar" dos mais aperfeiçoados de que dispunham os dois navios. Provàvelmente os dois barcos se encontravam numa zona de extraordinárias variações contínuas de intensidade magnética e por isso talvez não puderam assinalar sua presença.

Declaracao do Comandante do Cargueiro Sueco

NOVA YORK 28 AFP — Nas repetidas indagações nas quais Samuel Singer, Diretor e Comandante do navio Nordhorn, declarou que o "Stockholm" numa distância a qual teriam se encontrado os navios italiano e americano, estava sòmente a algumas milhas.

Dez Mortos na Catastrofe

NOVA YORK 28 AFP — A contagem dos mortos na catástrofe marítima de quarta-feira, entre os navios italiano "Andrea Doria" e sueco "Stockholm", ao largo de Nantucket, elevou-se a dez, segundo informou hoje a Companhia Italiana de Navegação, proprietária do "Andrea Doria".

O Mundo em Marcha

Fascismo na Guatemala

Civilização Neolitica na Fronteira do Brasil

Fundamental Para a Paz a Amizade Argentino-Brasileira

BUENOS AIRES 28 (AFP) — Sob o titulo "A Reunião dos Três Presidentes" o diario "Democracia" advoga para que a Argentina reate com o Brasil e com o Uruguai os laços de amizade que unem os três países.

"A Argentina — sublinha "Democracia" — deve reatar o dialogo esquecido com nossos irmãos. A reunião do nosso presidente com os do Brasil e do Uruguai é um episodio fundamental nesta revalorização do nosso prestigio internacional e garante a nossa inquietação por mantermos cordiais e eficazes relações com as nações que nos rodeiam. A America deve ser a patria de paz, de liberdade e de trabalho. Que a anunciada reunião sirva de germe revitalizador de antigas e nobres tradições".

Greves Dos Bancários na Bolivia

LA PAZ 28 (AFP) — Hoje é o segundo dia da greve dos bancários que paralisou totalmente as atividades dos Bancos no país. A greve é devida ao pedido de criação da Caixa Social de Seguro Bancario, que seria incorporada a Caixa Nacional de Seguro Social, que abrange todos os trabalhadores.

Irá à Argentina o Presidente Kubitschek

BUENOS AIRES 28 (AFP) — O presidente Aramburu confirmou aos jornalistas que o presidente do Brasil, sr. Juscelino Kubitschek, tinha aceito o convite para visitar a Argentina, e que a data da visita seria ulteriormente fixada.

Prisões na Argentina

BUENOS AIRES, 28 (AFP) — Cinquenta e tres pessoas foram presas, ontem, no centro de Buenos Aires, em frente ao Palacio de Tenaz Peron, ex-presidente Juan Domingo Peron. Depois de interrogadas, foram postas em liberdade.

Segundo os meios próximos à policia, essas pessoas queriam queimar o corpo de Eva Peron, exposto no salão da Camara dos Deputados.

O Primeiro Voo da "Lufthansa"

FRANKFURT, 28 (UP) — A "Deutsche Lufthansa" iniciara suas atividades na rota sul-americana no dia 10 de agosto deste ano. Para o primeiro voo, a ser realizado nesse dia, serão editados selos especiais para as remessas aereas a Franco-Africa Equatorial Francesa, ao Brasil, Argentina, Paraguai, Uruguai e Chile.

O selo contem a seguinte inscrição: "Remessa aérea latina, 15 de agosto de 1956", uma reprodução da marca de firma da "Lufthansa", com os dizeres: "Primeiro Voo em 3 de fevereiro de 1934" e um esboço da rota no globo.

Bombas em Buenos Aires

BUENOS AIRES, 28 — (AFP) — Uma bomba explodiu, ontem, diante do edificio ocupado pela Loja Maçonica Grande Oriente da Argentina.

Houve outra hoje.

Um outro artefato explodiu, arrebentou, no palco do Teatro Variedades, quebrando vidraças e espelhos.

Terminou a Greve do Aco Nos Estados Unidos

NOVA YORK 28 (AFP) — Terminou a greve dos trabalhadores do aço, mediante um acôrdo sôbre os salários.

A industria siderurgica e o sindicato dos operarios metalúrgicos assinaram um novo convenio de trabalho. Todavia, a terminação oficial da greve somente terá efeito após a conclusão dos acordos individuais com cada companhia, o que poderá levar ainda alguns dias.

Espatifou-se na Inglaterra Um Bombardeiro Americano

LONDRES, 28 (AFP) — Um bombardeiro a jato, norte-americano, espatifou-se ontem à tarde no aeroporto norte-americano de Laken Heartk, no Suffolk.

O aparelho que se incendiou, era equipado para vôo a grande altura e para o transporte de bombas atomicas.

Transferidos Para o Patrimonio Nacional Todos os Bens de Peron

BUENOS AIRES, 28 — (AFP) — Todos os bens adquiridos pelo ex-presidente Juan Domingo Peron, depois de 4 de julho de 1943 — data em que pela primeira vez ingressou no Governo, como subsecretário de Estado na Guerra — foram transferidos para o Patrimonio Nacional, em consequencia de uma decisão da Comissão Nacional de Recuperação dos bens particularmente adquiridos durante o regime peronista.

Esses bens constam principalmente de uma propriedade em Montevidéu e um "chalet" em Barrio "Presidente" do arquiteto argentino Alberto Dodero. Os presidente ordenou pelo general Farel e sua amiguinha de 14 anos. Nelly Rovai, também estão incluidos nessa medida de confisco. O total da fortuna assim confiscada, segundo as primeiras informações oficiais, varia entre bilhões de pesos.

Esperado em Plymouth o "Duque de Caxias"

PLYMOUTH, 28 (AFP) — O encouraçado brasileiro "Duque de Caxias", que se encontra em viagem de instrução pelo Atlantico, deverá chegar amanhã, domingo, a Plymouth, na costa sul da Inglaterra, o navio-escola brasileiro "Duque de Caxias", com o comando do capitão-de-fragata Antonio Cesar de Andrade.

O encouraçado "Marcilio Dias", da Marinha Brasileira, em viagem de instrução, deverá atracar amanhã, domingo, em Plymouth, para uma visita de cortesia de 48 horas.

DUPLA GARANTIA

Aos nossos depositantes oferecemos a garantia da propria solidez do Banco e a responsabilidade do Estado de Minas Gerais, pelos depósitos nêle feitos (Lei Estadual n.º 187 de 10-9-1937)

BANCO MINEIRO DA PRODUÇÃO S/A.

CAPITAL E RESERVAS — Cr$ 185.000.000,00

Sucursal — Av. Presidente Vargas, 435-A

Agência Candelária — R. Visconde de Inhaúma, 79
Agência Catete — Rua do Catete, 199
Agência Copacabana — Av. N. S. Copacabana, 125-C
Agência Independência — Praça Tiradentes, 23
Agência Meier — Rua Frederico Méier, 16-A
Agência Sarez Pena — R. Carlos de Vasconcellos, 139
Agência Saúde — Rua Camerino, 78

CAMISAS PARA CARROS

Citroen

FUNDICAO CENTRIFUGADA

VITALPARTS S.A.

COMERCIAL E INDUSTRIAL

AV. MEM DE SA, 289

TEL.: 32-7185

REPÓRTER "ULTIMA HORA" 43-2241

SAIAS E BLUSAS

Costureira vende belas blusas e saias prontas. Preços baixos e artigos de primeira. Tratar Com d. Ruth, todos os dias das 19 às 22.30 horas.

Instituto de Aposentadoria e Pensões Dos Comerciários

DELEGACIA NO DISTRITO FEDERAL

Cobrança Amigável de Contribuições

O Delegado do Instituto de Aposentadoria e Pensões dos Comerciários, a fim de proporcionar maior comodidade aos interessados, faz ciente que nos dias 30 e 31 do corrente, os "guichets" da arrecadação funcionarão no horário de 9 às 15 hs. As contribuições recolhidas com atraso ficam sujeitas aos juros de mora de 1% ao mês e da multa percentual de 10% a 30%, de que trata a Lei n.º 1.239-A, de 26-11-1955.

Lembra, outrossim, a obrigatoriedade do recolhimento da taxa de 3/10% pro Serviço Social Rural, sôbre os salários pagos com as contribuições do I.A.P.C., no mesmo impresso, sob a pena de acréscimos dos juros de mora de 0,5% ao mês e multa de 10%.

Rio de Janeiro, 27 de julho de 1956.

(ass.) *José Valladão*

Delegado

MAIS UM NAVIO PARA A "PETROBRÁS"

Foi lançado ao mar, pelos estaleiros de Glasgow o navio-tanque "Araldo Bastos", encomendado pela "Petrobras", para fazer parte da Frota Nacional de Petroleiros.

Segundo noticias recebidas por aquela entidade estatal, o referido barco realizou com êxito sua experiência de navegação, sob o comando do oficial Pedro Cecil Holmes.

Amanhã, 29, deverá seguir para aquele pôrto a tripulação que conduzirá ao Brasil o "Araldo Bastos".

O Ministro do Trabalho da Bolivia Troca Impressões Com Jango Parsifal Barroso

Depois de visitar as Confederações e Federações de Trabalhadores com sede no Distrito Federal, o Ministro do Trabalho da Bolivia esteve no Ministério do Trabalho, visitando no 11.º andar o Vice-Presidente da República, sr. João Goulart. Este, depois de externar sua estisfação por constatar que a Bolivia tinha um Ministro tão jovem e de tantos méritos, apresentou o sr. Parsifal Barroso, declarando ser êste um grande Ministro. Por sua vez o titular boliviano afirmou que conta o Brasil com um grande Vice-Presidente da República, embora seja muito jovem, também.

"DEFICIT" DA LEOPOLDINA

O Ministro da Fazenda, sr. José Maria Alkmim, autorizou, ontem, o pagamento de Cr$ ..... 30.000.000,00 à Estrada de Ferro Leopoldina, em obediência a despacho do Presidente da República. Destina-se, essa importância ao "déficit" presumivel daquela ferrovia, no mês de julho corrente.

ESTRADA DO QUITUNGO

Vendemos lotes a partir de Cr$ 130.000,00, com 10% de sinal e 90% em 180 prestações. Posse imediata. Agua, luz, esgoto e ruas pavimentadas. Tratar no escritorio GASTÃO MACIEL — Av. Rio Branco 117 salas 511 2 — Tels. 52-5225 e 52-3622. (Domingo das 9 as 13 horas, corretores no escritorio de vendas no local, sito na Estrada do Quitungo 844).

Clube dos **500** está com seus portões abertos...

e espera sua visita

Em suas viagens entre Rio e São Paulo, pare no Km. 232 da Via Dutra

em encantador recanto encontram-se à sua disposição

- bar e restaurante
- pôsto de serviço
- modernos apartamentos
- tênis, piscina
- outros entretenimentos

refeição completa Cr$ 60,00

aparelhado para promoção de festas de casamentos, batizados, convenções, etc.

Relações Públicas e Propaganda e anexo

Clube dos **500** no quilometro 232 da VIA DUTRA

Cidade Aberta

Coluna de EDMAR MOREL

O CARIOCA CONTINUA COM SEDE E FARTO DE LIXO

1 — **Ladroes do Leite Continuam Soltos**
2 — **Paraiso de Comerciantes Sem Escrupulos**
3 — **A Falta de Senso da Camara Dos Vereadores**
4 — **As Donas de Casa de Laranjeiras**

1 Um telegrama de Buenos Aires anuncia que a Junta Nacional de Preços proibiu 32 comerciantes argentinos de ter aumentado inconvenientemente os preços de suas mercadorias. Como se sabe os preços dos produtos na Argentina estão sujeitos ao tabelamento oficial.

E o que acontece no Brasil, onde os comerciantes tem exatamente? Aumentam, diariamente, sem ninguem fazer nada, os preços de tudo, sem pedir licença a ninguem. Outros, responsaveis pelo fornecimento de generos alimenticios em grande escala, entregam sempre menos para os mesmos preços, reduzindo a fornecimento mensal de um kilo.

2 O juiz da 1ª Vara Criminal condenou a pena de reclusão de Cr$ 2.000,00 o feirante Demerval Silva, por ter dado peso errado em um quilo de batata com [illegible] gramas.

Enquanto isso, estão soltos na Capital Federal, envenenando o nosso leite, ladrões que continuam roubando o leite e vendem [illegible] com agua bacteriada e até [illegible]. E podem ser contados pelos dedos os que vão parar nas grades dos xadrezes, condenados pela Justiça. Em outubro vão [illegible] na Delegacia de Economia Popular e Defesa do Consumidor [illegible] um [illegible] Brasil [illegible] DGFSP, que [illegible] aumentos [illegible].

3 [illegible] Departamento de Saúde [illegible] Prefeitura do Distrito Federal, [illegible] referente [illegible] Minha gente, no [illegible] Departamento de Higiene Alimentar da Prefeitura do Distrito Federal, [illegible] [illegible] pode acontecer [illegible] Vendem leite [illegible] [illegible] [illegible]

Luiz Alípio de Barros APRESENTA

Rondas da Cidade

SUSAN HAYWARD NO RIO NA PROXIMA QUINTA-FEIRA

O Rio de Janeiro vai hospedar dentro em pouco uma famosa "estrêla" do cinema. Pois segundo temos conhecimento no tarde de ontem a consagrada atriz de Hollywood Susan Hayward deverá passar alguns dias nesta praia carioca, permanecendo depois a temporada do "Quitandinha". A Hayward deve chegar ao Galeão na próxima quinta-feira, dia 2 de agôsto no avião "Super-Constellation" da VARIG. Ficará hospedada no Copacabana Palace.

Para a noite do dia de sua chegada está programado um jantar em sua honra no "Grill" do Copa, ocasião em que a famosa artista terá oportunidade de assistir o espetáculo musical "Humoresque", produzido por Carlos Machado e que estreará na próxima terça-feira, dia 31.

No decorrer de sua [illegible] Susan Hayward e [illegible] Hollywood, pois [illegible] Festival de Cinema no [illegible] Festival, pelo [illegible] "Os chocolates [illegible] Tamarindo", [illegible] Susan Hayward deverá passar alguns dias nesta praia carioca, permanecendo depois a temporada do "Quitandinha". A Hayward deve chegar ao Galeão na próxima quinta-feira, dia 2 de agôsto no avião "Super-Constellation" da VARIG. Ficará hospedada no Copacabana Palace.

Para a noite do dia de sua chegada está programado um jantar em sua honra no "Grill" do Copa, ocasião em que a famosa artista terá oportunidade de assistir o espetáculo musical "Humoresque", produzido por Carlos Machado e que estreará na próxima terça-feira, dia 31.

No decorrer de [illegible] Susan Hayward e [illegible] Hollywood, pois [illegible] Festival de Cinema no [illegible] Festival, pelo [illegible] "Os chocolates [illegible] Tamarindo", [illegible] Susan Hayward deverá passar alguns dias nesta praia carioca, permanecendo depois a temporada do "Quitandinha". A Hayward deve chegar ao Galeão na próxima quinta-feira, dia 2 de agôsto no avião "Super-Constellation" da VARIG. Ficará hospedada no Copacabana Palace.

Para a noite do dia de sua chegada está programado um jantar em sua honra no "Grill" do Copa, ocasião em que a famosa artista terá oportunidade de assistir o espetáculo musical "Humoresque", produzido por Carlos Machado e que estreará na próxima terça-feira, dia 31.

SUSAN HAYWARD, que interpretando Lilian Roth no filme "Eu Os Tamarim (Os chocolates amendoim), toma um dos maiores "pileques" da história do cinema. Um pileque digno com aquele que Ray Milland interpretou em "Farrapo Humano" (Lost Weekend).

RETIFICAÇÃO

Chicrin, em nota sôbre a recepção Aramburu na sede da Embaixada Argentina, citamos a Sra. Leila Calles. É sabem como sou Gilda Calles.

JOSY LENOIR

Uma das mais belas e atraentes figuras dos espetáculos de vanguarda desta praça de São Sebastião, Josy Lenoir aqui estréa pela primeira vez com o elenco de "Folies Bergère" demonstrando-se aquela quadro explendido do "Casa Com" e aquele ballet apoiada em uma ponte". Na vanguarda deste ano o produtor Machado de Mello buscou, e ela é a seu modo Joe Preguiça (ótimo "engajamento" Josy Josy) apresenta em "E o espetáculo continua" no Nègresco", e coisa o previsto espetáculo do Copa, "Humoresque" [illegible] Simpatia e beleza, e muita classe, como bailarina (a melhor concorrida de "Casa Com" de nossas palcos), eis Josy Lenoir.

SEBASTIÃO PRATA

Grande Otelo, o nosso popular ator "colored", disseram que êste mês as suas responsabilidades aumentaram consideravelmente. É que Otelo tem mais uma boquinha em sua casa, pois a espôsa, Olga, deu à luz a um robusto garoto.

DATA

Ontem a nossa querido amigo Herbert Moses, o grande presidente dos jornalistas, não chegou para os abraços, esteve completando tempo. Como aos dois foi possível o cumprimentá-lo pessoalmente, mandamos hoje daqui do Rondo um pouco atrasado mas ainda em tempo, o nosso abraço.

Mas não foi só o nosso Moses que fêz um ano mais velho ontem. Adolfo Celi, outro querido amigo, também completou tempo na data de 1º. E para comemorá-la reuniu a rapaziada mais íntima em seu apartamento de Ipanema, na madrugada de hoje, para algumas batidas, cervejas e uma inacreditável feita pelo próprio, que não é apenas um diretor de teatro que conhece de recado e sabe onde tem o narizinho, mas um grande cozinheiro também.

AGRICULTURA E COQUETEL

A Diretoria da Colonizadora Agrícola e Urbanizadora S. A. convidou-nos para o coquetel que, no dia 7 do agôsto, às 17 horas oferecerá na Associação Brasileira de Imprensa, para a apresentação dos planos de colonização e urbanização da Colonia Agropecuária do Mendes, situada no Vale do São Francisco, no Estado de Minas.

URBANISMO

[illegible]

FOLCLORE

[illegible]

ATITUDE DE DIPLOMATA

O diplomata (Secretário) Vasco Mariz pediu exoneração em caráter irrevogável do cargo de Chefe do Serviço de Informação do Itamarati. Porque foi preterido na promoção de 2.º para 1.º Secretário, tendo sido escolhido para a vaga um Oficial de Gabinete do Ministro Macedo Soares.

"MISSES" E BEBIDINHAS

Julinha [illegible] a recepção que dará, em seu salão, uma Santa Leocádia, as candidatas ao título de "Miss Cinelândia 1956".

O coquetel será oferecido em colaboração do "Bon Marigny".

Estará presente a rainha

GUILHERME DEIXA a TV

O escritor Guilherme Figueiredo, que vinha comandando a TV-Tupi, vai deixar a direção da estação. É o que se informa como coisa definitiva. Talvez para o seu lugar vá o jornalista e produtor Celestino Silveira, que se passou, com armas e bagagens, deixando a Rádio Globo e a direção da "Revista da Semana", para a TV e rádio "Associadas".

OS QUE REGRESSAM

Pascoal Carlos Magno [illegible] chegar ao Rio [illegible] agôsto próximo. Vem para o Cassar, retornando na secretaria do Exterior (Itamarati).

Cândido Portinari & Família [illegible] Maria e João Cândido, o filho [illegible] regressar na próxima semana, também, a bordo do "Augusto", navio que os levou à Europa.

E Antonio Maria que já regressou ao Rio faz uma semana [illegible] já está perfeitamente integrado no movimento noturno da cidade. Já [illegible] até o calcinha em plena madrugada do "Sacha's", com o "Iscaro" da "Boite".

COMITIVA DA AMIZADE

Parte hoje, dia 28, desta capital para uma viagem através de todo o Continente uma Comitiva de Uma [illegible] Brasileiros, que mostrará ao nosso irmão da América o que é o Brasil através de livros, filmes, gravações, discos, fotografias, etc.

Os integrantes desta excursão deverão visitar durante [illegible] países, visitando todos os países das três Américas. Além da exibição de documentários, os academicos deverão pronunciar palestras sobre o Brasil, em cada país visitado.

CHIPRE A ILHA DO TERROR

EOKA!

Sigla de Terror Para os Inglêses

Quem Estara Por Trás do Movimento Rebelde? — O Próprio Marechal Harding Acha Que "Levará Muito Tempo Até Que Seja Extirpado o Movimento Terrorista em Chipre" — "Enosis", União da Grécia, Objetivo Final Dos Rebeldes. (Segunda de Uma Série de Reportagens de CHARLES P. ARNOT, Correspondente-Chefe do INS no Oriente Médio, Especial Para ULTIMA HORA)

"GENERAL" Georges Grivas, um dos chefes dos rebeldes que vive na fuga em companhia de alguns terroristas, depois de capturados pelas forças inglêsas do brigadeiro Gerald Baker, Chefe das Tropas de Segurança em Chipre. Grivas foi um dos responsáveis pela morte do coronel norte-americano Botelet.

APENAS uma interrogação restou do fracasso das negociações em tôrno da solução para o problema de Chipre: Qual dos dois lados pode alcançar a vitoria — inglêses ou cipriotas gregos? A seguir, na segunda desta serie de reportagens, o leitor encontrara uma completa resenha sôbre o desafio que os cipriotas continuam a lançar aos inglêses.

NICOSIA, Chipre, Julho — (Via Aerea) — Muitos milhares de soldados britanicos, armados até os dentes, empreendem uma caça infatigavel e sem tregua aos terroristas cipriotas, na escarpada região montanhosa da ilha.

Num comodo secreto de um edificio da cidade de Nicosia, os inglêses puseram em funcionamento todos os seus recursos cientificos para facilitar a caçada. Varios peritos em balistica foram recrutados na "Scotland Yard" e especialistas criminais passam horas a fio analisando impressões digitais e outros dados de investigação.

Certo dia, o Q.G. britanico anunciou a captura de um nucleo de 17 terroristas e a apreensão de 30 toneladas de armas, incluindo bombas e munições.

[illegible]

[illegible] se encontra por [illegible] do movimento clandestino "Enosis de Chipre". E provavel que as forças clandestinas [illegible] venham a sofrer um colapso diante do ataque britanico".

O governador e comandante em chefe de Chipre, marechal de campo sir John Harding, de 60 anos de idade, disse que em quatro meses o nucleo terrorista do E.O.K.A. [illegible] desmantelado. O E.O.K.A. é o movimento direitista clandestino conhecido oficialmente como "Organiza-

[illegible] Nacional dos Lutadores Cipriotas". Os integrantes [illegible] de terroristas [illegible] do organismo.

Todavia, o proprio marechal Harding admite: "Levará muito tempo ainda até a Grecia ser eliminada por completo o terrorismo em Chipre".

Entre os cipriotas predomina [illegible] que Harding com [illegible] está completamente [illegible] o E.O.K.A. [illegible] assassinato [illegible] poderá ser [illegible].

Afirmam que desde que [illegible] Makarios [illegible] e [illegible] da organização terrorista [illegible] e o apoio de [illegible] 400.000 habitantes de [illegible] condenaria grega [illegible] elementos moderados [illegible] inglês, como consequência do decreto [illegible].

A [illegible] se [illegible] expressam [illegible] muito diferente. Harding declarou: "Os terroristas não podem contar com o apoio ativo da maioria da população".

ESTA FOTO do INP mostra a captura nas ciprintas no mar, pelos inglêses. Os britânicos abordam um barco cipriota e logo depois o vasculham à procura de material bélico

IRMÃS MARINHO: TEATRO E "BOITE"

AS IRMÃS MARINHO, trio "colored" dos palcos cariocas, continuam em grande atividade e crescendo em popularidade cada dia que passa. Maria Luiza e Olivia acompanharam a "Brasiliana" na primeira e longa "tournée" do conjunto pela America do Sul e Europa. Norma, a mais jovem do trio, pisou o palco pela primeira vez no "Night and Day", em "Banzo-Alê". Depois do incendio da "boite" do Hotel Serrador, o trio passou a fazer espetáculos avulsos na TV-Tupi. Para depois aparecer como uma das atrações da revista de bôlso "Chez Copacabana" montada por Walter D'Avila no Teatro Follies, e que se encontra em plena temporada. Mas vão voltar as Irmãs Marinho aos espetáculos da madrugada, no "show" de Carlos Machado, "Humoresque", que estreará na terça-feira próxima no "grill" do Copacabana Palace. Profissionais cem por cento, levando a serio o seu trabalho, as Irmãs Marinho vão firmando cada vez mais os seus indiscutiveis meritos artisticos.

NAS DUAS FOTOS — À esquerda: o trio, tal como aparece um dos quadros de "Chez Copacabana", no Follies. Um quadro africano, como podem ver. E em cima: Maria Luiza, Olivia e Norma em um momento dos ensaios de "Humoresque", espetáculo que estreará no Copacabana na próxima terça-feira (dia 31)

Não morra pela bôca

Depois de duas "bombas" na Cinelândia (dois filmes ruins numa noite é coisa que se possa desejar a ninguém...), um aperitivo reparador no "La Rondinella". Uma salada de feijão branco, um "lettuccine al triplo burro" e uma meia garrafa de "Chianti". E' uma pedida...

...

Já afirmamos aqui no "Não morra" e repetimos: os preciosos do "Bob's" (de Copacabana e de Ipanema) continuam "de morte". Servir no balcão, e cobrando tanto dinheirinho, é coisa que ninguém pode entender. Nem mesmo para aqueles que descobriram a "Ilha do Tesouro".

...

O negócio de hoje é enfrentar a feijoada completa no "Recreio" (o velho na Praça José de Alencar). Onde o nosso Teixeirinha comanda como gerente.

Ultima Hora
PREÇO DO EXEMPLAR 2 CRUZEIROS
ANO VI — Rio de Janeiro, 28-7-56 — N.º 1.565

[illegible] pregando a colocar uma bomba de gás lacrimogêneo no interior de um avião britânico.

A [illegible] campanha E.O.K.A. [illegible] os [illegible] grupos [illegible] a apoio de [illegible] de jovens.

Quase todos os lançadores de bombas [illegible] anos. E les adolescentes se [illegible] a [illegible] partidários de uma exaltante rebelião contra [illegible] britânico.

Ha também outra razão para que [illegible] cometam seus atentados entre a juventude. Os [illegible] de emergência impostos pelos inglêses [illegible] a pena de morte para qualquer pessoa [illegible] portando arma. Tratando-se [illegible] a lei inglesa proibe [illegible] de 18 anos pode unicamente ser [illegible] a reclusão. Os pais cipriotas, que nunca se [illegible] disciplinadores de seus filhos, são [illegible] em [illegible] situação atual. Alguns chegaram a declarar [illegible] temem os Alemanha nazista [illegible] que seus filhos [illegible] pontes à denominação do E.O.K.A. e [illegible] comprometam a ajudar a causa.

Ha um ano e meio, segundo [illegible] cipriotas [illegible] do [illegible] de 12 a 22 [illegible] do [illegible] eram [illegible] as classes [illegible] profissionais, [illegible] esta [illegible] Hoje: "Temos que [illegible] o movimento de [illegible] por motivos [illegible]".

Nos dias de hoje, [illegible] dispostos a [illegible] a E.O.K.A. por medo, [illegible] porque o "partido de ferro" da [illegible] britânica [illegible] a revolta.

Quando os inglêses [illegible] 1.200 voluntarios para [illegible] a força auxiliar de Policia, [illegible] nos [illegible] cipriotas turcos se [illegible] tar como candidatos.

Em Nicósia, em duas [illegible] tunidades, os inglêses [illegible] que prender ou [illegible] por [illegible] feiro bairro, comerciais e [illegible] residenciais durante [illegible] devido a que seus habitantes [illegible] gregos se recusavam a [illegible] qualquer informação que [illegible] desse propiciar os lançadores de bombas.

Ainda há cêrca de 900 gregos nas fôrças regulares de Policia de Chipre, mas todos êles vivem sob permanente observação.

Quase todos os empregados civis da administração colonial são cipriotas gregos. Os inglêses admitem que alguns dêles [illegible] "simpatizar" com o movimento terrorista.

Em março último, os inglêses enforcaram dois jovens de 23 anos, o que constituiu as primeiras execuções politicas em 787 anos de govêrno colonial. Um dos executados que foi considerado culpado pelo assassinio de Michael Karaolis, funcionário da repartição de impostos.

A atual politica britânica deixa prever novas execuções e novas multas coletivas. Todos os dias, se anunciam novas prisões, que se somam às varias centenas de pessoas já

Anne Heywood, a bela loura que já vimos em alguns filmes. Agora está às voltas com uma opereta. Grande forma de movimentação, como se vê na foto, pela postura das pernas, atitude dos braços e... bem, o espaço acabou!

BIBLIOTECA NACIONAL
AV. RIO BRANCO, 219/39
CENTRO-NESTA

Primeira Sensação do Campeonato de 56, Amanhã no Maracanã: o Clássico [illegible] x Botafogo

ZEZÉ MOREIRA OTIMISTA:

BAUER VAI OCUPAR O ESPAÇO VAZIO..."

A atuação de Bauer amanhã constitui uma incógnita. Mas se o grande meia estiver em boas condições físicas, o rendimento do Bota. logo terá mesmo que melhorar.

Otimismo e Esperança Entre os Botafoguenses

Renato Estelita, João Saldanha e Alfredo Moreira Júnior Desfilam Impressões Sôbre a Peleja Com o Vasco da Gama — Entre Alarcon e Wilson, o Comando do Ataque Unica Dúvida Que Será Solucionada Pelo Departamento Médico — Vai Ser Ocupado o "Espaço Vazio"

Zezé Moreira joga uma cartada lançando Bauer no lugar de Pampolini, muito gordo e fora de condição física. Mas o fato é que, aos poucos, o quadro do Botafogo está se tornando um conjunto de grandes recursos técnicos

COM o apronto realizado ontem em General Severiano, o Botafogo concluiu satisfatoriamente os preparativos para a sensacional peleja de amanhã no Maracanã, contra o Vasco da Gama. Trata-se da peleja de fundo da segunda rodada do campeonato carioca de futebol, reunindo as duas equipes que recentemente excursionaram pela Europa. Zezé Moreira ficou plenamente satisfeito com os resultados colhidos durante a semana e espera, com bastante otimismo, uma boa figura do quadro, muito superior mesmo, conforme acentuou, à apresentação feita contra o Bonsucesso.

Afirma o treinador alvinegro: "A entrada de Bauer no time proporcionará acentuada melhoria técnica do conjunto. O centro-médio-volante vai ocupar o "espaço vazio" que existia no "onze" do grêmio da Estrela Solitária, em virtude da falta de combate físico de Pampolini, que, todo um magnífico jogador, não vem correspondendo ao que dêle se pode esperar".

O grande desejo do treinador será colocar o médio mineiro ao lado de Bauer, na intermediária, mas isto só será possível depois que o ex-craque do Cruzeiro de Belo Horizonte se recuperar inteiramente na forma física e técnica.

Estelita Cheio de Esperança

Renato Estelita é o substituto de Nelson Cintra e no importante posto que ocupa no "Glorioso" vem se revelando um magnífico jogador.

Em palestra com a reportagem, após o apronto de ontem, Estelita declarou:

— Estou possuído de muita esperança e empenho nesse time. Sei confiança nas suas possibilidades e vou para o Maracanã consciente da importância da sua tarefa".

João Saldanha também está cheio de otimismo. Declarou-nos o seguinte, logo após seu regresso de Belo Horizonte, onde concluiu com inteiro êxito a transferência do atacante Paulinho para General Severiano:

— "Tenho a impressão que o Botafogo cobrirá, com a aquisição de Bauer e Didi, dois claros que existiam na equipe. Possuindo agora, além destes dois craques, "players" da categoria de Santos, João Carlos, Garrincha, Rodrigues, Orlando Maia e outros, e futuramente contando com o concurso de Paulinho, apontado como um dos melhores atacantes da nova geração, o "onze" do meu clube deverá fazer excelente figura neste campeonato".

Zezé já escalou o time que jogará contra o Vasco da Gama.

Formará a equipe alvinegra com:

Amaury, Orlando Maia, Tomé e Santos; Bob e Bauer; Garrincha, Didi, Alarcon ou Wilson, Didi e Rodrigues.

O único ponto duvidoso é o comando do ataque. Alarcon e Wilson são os candidatos. Cada um treinou um tempo. Resta agora esperar a palavra final do Departamento Médico. Cabe ao Dr. Santamaria a decisão.

Dequinha e Índio são dois frontos reitos do poderoso conjunto do tricampeão

INDIO AO REPORTER:

"DEPOIS DAQUELE SUSTO TODO O FLAMENGO FICOU ALERTADO"

COM o mesmo entusiasmo de outras jornadas, pisaremos amanhã a cancha de Figueira de Melo, para êste segundo jogo. Foram estas as palavras iniciais de Índio, palestrando com a nossa reportagem. O comandante do tricampeão da cidade que marcha para a recuperação física e técnica, parece interpelar a si mesmo sôbre as possibilidades do quadro para a temporada que se inicia. E comenta ate com certa propriedade fatos que revelam bom poder de observação.

E' Índio quem faz o comentário: "Depois daquêle susto que sofremos contra o Madureira, ficamos alertados". E prosseguiu em sua barração: "Parecia que era o princípio do fim. Tudo dava errado e os minutos corriam "mais ligeiros" aumentando a nossa aflição. Entra Veio o sol de Paulinho e tudo sossegou." A dissertação de Índio revela plenamente que o Flamengo não mais será apanhado de surprêsa. Todo aquêle drama vivido ante os tricolores do subúrbio serviu como um aviso de profundo sentido, para uma equipe que se lança em busca do inédito título de tetracampeão da cidade.

Vencer um campeão ou líder é sempre bom, e êste incentivo é muito apreciado por nossos adversários. Tôda luta do Flamengo é sempre árdua e a vitória tem que ser cavada com muito labor.

Já nos habituamos a estas existências, daí considerar que todo o adversário é perigoso. Não há mesmo exceção em qualquer oportunidade.

Mas, Índio é de opinião que o São Cristovão será um adversário difícil. A sua responsabilidade no fôro é muito relativa, fato que o deixa mais à vontade dentro do gramado.

A esperança de Índio é mesmo convicção e que o time vai melhor e muito, nos próximos compromissos. No início é sempre assim, nos disse o comandante rubronegro, mas depois a coisa vai esquentando e o time embala. Somente que êste ano teremos que embalar muito mais cedo, pois o Campeonato é apenas em dois turnos. E quando chegarmos a esta posição de acêrto total, daremos muitas alegrias à nossa torcida, compensando todo o susto inicial dêste campeonato.

A grande satisfação que Índio nos revelou foi esta sentindo-se bem melhor. O comandante disse mesmo que "está acertando o pé" e que em breve estará tão bem como em outras temporadas. O conhecido craque é todo um entusiasmo, sendo mesmo um dos maiores "crentes" na possibilidade do Flamengo vir a se sagrar tetracampeão da cidade. Esta convicção não acompanha só Índio, havendo outros craques que também estão possuídos do mesmo entusiasmo, o que importa dizer que o Flamengo partirá mais forte do que nunca, em busca dêste título inédito no futebol carioca.

Promessa do Capitão Belini à Torcida Vascaina:

"NÃO HÁ DE FALTAR SANGUE E LUTA...!"

Belini, agora capitão, é consciente das suas responsabilidades. E promete muita luta

"A Portuguêsa Cedeu no Melhor da Festa" — "Se o Time Ingrenar..." — "O Botafogo Será o Mesmo Adversário de Outras Grandes Partidas" — O Depoimento do Atlético Zagueiro Cruz-Maltino, Promovido Por Merecimento a Capitão da Equipe

O Vasco vencera bem a Portuguesa e havia muita alegria no vestiário. O quadro, a despeito da fragilidade do contendor, movimentara-se desembaraçadamente e num estilo vistoso, que sugeria coisas... Daí os abraços e as demonstrações de euforia. Era, ninguém põe dúvida, um magnífico primeiro passo no campeonato. Os mais cautelosos preferiam esperar o jôgo de amanhã para uma palavra definitiva. E que a partida colocaria, como um problema insolúvel, um enorme ponto de interrogação. De um lado tínhamos aquêle amontoado da Portuguêsa, do outro, uma equipe "afinada", impulsionando a bola de primeira e "criando" os espaços vazios, para a penetração. E lá vinha a dúvida. Estaria o Vasco jogando muito ou era a Portuguêsa que nada fazia" A resposta está transferida para amanhã, quando os cruz-maltinos enfrentarão o Botafogo. E tôda a cidade está interessada em saber a verdade.

A Palavra do Capitão Belini

A princípio, pretendeu-se afirmar que Martim não topava Belini. Diziam os mais afeitos que o "garotão" não seria lugar na equipe. Mas enganavam-se, pelo visto. Martim já o fez titular e deu-lhe, por cima, o posto de "capitão". Em tôdas as partidas o vigoroso zagueiro respondeu presente, realizando exibições magníficas. Depois do "match" com a Portuguesa ouvimos Belini. Tratava-se de saber qual havia sido a sua impressão e como estava o time para o campeonato. Cauteloso, não quis antecipar vitórias. Disse:

— Você viu o jogo não viu?

— Bem, mas o entrevistado é você.

— Pois bem (disse Belini) entendo que a Portuguesa cedeu no melhor da festa. Pessoalmente, gostaria que tivesse sido mais duro. Assim, não chegou a ser um teste valido.

— E amanhã?

— Amanhã a coisa muda de figura. O Botafogo possui um grande quadro. Formado de homens experimentados e muito bem treinado. Será o mesmo adversário de tantas outras oportunidades.

"Como o Capitão vê o Seu Time"

— Como se vê, o Vasco para essa grande batalha?

— Acho que o nosso time está muito bem preparado física, técnica e psicologicamente. Mas o conjunto tem muita gente nova. Passe os olhos e veja. Carlos Alberto, Coronel, Orlando, Livinho, o próprio Laerte, etc. Esse fato é uma espécie de "pau de dois bicos". Se o time engrenar nos primeiros momentos, conforme nos todos esperamos, poderemos dar tôda a satisfação à nossa grande platéia.

— E você, pessoalmente, como está?

— Nunca me senti tão bem. Como treinatras e não faço gols, apenas posso prometer muito sangue e muita luta. Isso não há de faltar amanhã.

O Programa de Treinamento

Desde o jôgo com a Portuguesa, os vascainos estão concentrados em São Januário. O dia de ontem foi dedicado ao repouso. Hoje será realizado um coletivo leve e amanhã uma sessão de ginástica "preparatória".

Satisfeito com a produção da equipe, o treinador Martim Francisco deverá manter a mesma formação que goleou a Portuguêsa.

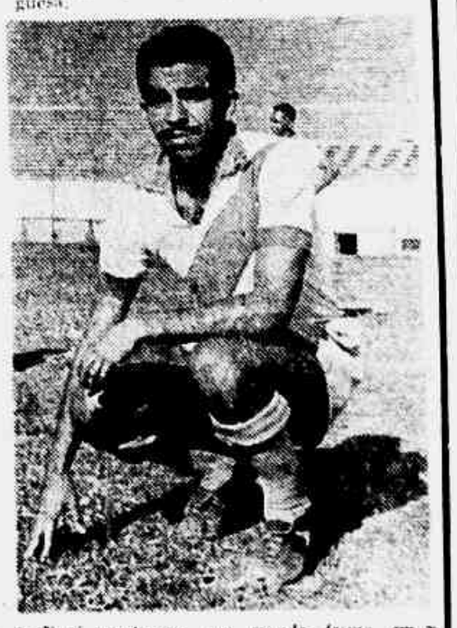

Vavá movimentou-se em grande fôrma em Caracas e sua atuação é esperada com entusiasmo pela torcida vascaina

Panorama do Campeonato

De ALBERT LAURENCE

O Vasco tendo facilmente derrotado a Portuguesa anteontem por 4 a 0 em São Januario, os "seis grandes" do campeonato carioca encontram-se empatados no primeiro lugar neste início de certame e os seis chamados "pequenos" ficam tambem todos num mesmo plano, dois pontos atras.

Não vamos esquecer, contudo, que no ano passado, foi o Bonsucesso que conquistou, de forma bonita, o sexto lugar, sobrepujando o Botafogo, e é o que explica que temos "clássicos" inscritos no programa dominical desde as primeiras rodadas. Não iremos queixar-nos da coisa pois no nosso parecer, só pode apresentar vantagens do ponto de vista esportivo e tambem material.

A classificação atual é então a seguinte:

1º — 1 ponto: America, Fluminense, Vasco, Bangu, Botafogo, todos com zero ponto perdido; Bonsucesso, Madureira, Canto do Rio, Olaria e Portuguesa, todos com 2 pontos perdidos.

E o programa da segunda rodada é o seguinte, com os jogos amanhã domingo, pois desta vez, nenhuma antecipação para o sábado foi combinada:

no Maracanã: Vasco x Botafogo;

em Figueira de Melo: São Cristovão x Flamengo;

em Campos Sales: America x Madureira;

nas Laranjeiras: Fluminense x Olaria;

em Caio Martins (Niteroi): Canto do Rio x Bangu;

em Teixeira de Castro: Bonsucesso x Portuguesa.

De fato, foi por engano que fora anunciado o jôgo do Fluminense na Rua Bariri, pois a tabela da FMF sempre mandou as Laranjeiras como teatro do primeiro prélio dos tricolores contra o Olaria, enquanto o Bonsucesso e a Portuguêsa inverteram o mando do campo, indo o campo do America também o ofício dos cariocas.

O mais jogo será portanto, primeiro, como terceiro os quatro grandes que jogam contra pequenos: em particular o America e o Flamengo que preliaram "em casa", embora ambos, Olaria e Madureira, perdendo somente pela contagem mínima na primeira rodada, tenham demonstrado que seu valor não é desprezível, absolutamente.

E tambem o Flamengo em Figueira de Melle, assim como o Bangu em Niteroi, deveriam transpor o obstaculo, o tricampeão com mais facilidade do que o quadro de Zizinho, pois fica claro que o Canto do Rio estara com grande fome de "reabilitação" e poderia provocar uma surprêsa as custas do seu domínio, será tambem apontado como um vencedor muito provavel, pois a Portuguêsa não impressionou favoravelmente na sua estreia em São Januario.

Fica o primeiro grande "clássico" da temporada — Vasco x Botafogo — no Maracanã.

Os dois quadros vascainos muito devem aos ultimos meses, especialmente, portanto, de uma fase de treinamentos. Os "matchs" realizados frente ao Bonsucesso e à Portuguesa testemunharam brilhantes atuações de grande valor em relação com as suas possibilidades verdadeiras no choque de amanhã.

O Botafogo lançará Bauer que já conhece muito bem Didi, Rodrigues, Nilton Santos, com os quais atuou no scratch nacional tantas vêzes, e que, se estiver numa condição física satisfatoria, deverá melhorar o rendimento ofensivo do "onze" de General Severiano.

Mas temos a impressão que o Vasco ainda esta com o quadro mais bem armado e entrosado e se impõe como favorito da peleja, beneficiando-se de mais mocidade e dinamismo.

Sera, de qualquer modo, uma excelente ocasião para o quadro orientado por Zeze Moreira justificar o otimismo de grande numero de seus torcedores. E acreditamos que a peleja valha a pena de ser vista. Pois o empenho sera grande de ambos os lados para fugir do prejuizo moral que constituira a perda dos dois primeiros pontos.

JOÃO REZENDE apresenta... Ronda Social

No Golden Room do Copacabana o sr. Gastão Vergo, a sra. Lucia Souza Gomes e o sr. Lucio Schiller

O sr. Jorge Guinle tem casa na Argentina em Tucumpolis, neste fim de semana muita gente elegante

NOTAS A JATO

A Granja Comary recebeu, neste fim de semana, varios convidados do Sr. Jorge Guinle, os casais Roberto Marinho, Ernesto Matarazzo Walter Salles, Joaquim Monteiro de Carvalho e os Condes de Larisch.

O Presidente do Banco de Boston e a Sra. Gallo, de partida para a Europa, ofereceram um "cock-tail" de despedida. O casal viaja a bordo do "Santa Maria".

O Sr. Antonio A... Roberto ... desligaram-se da ... do Lagoinha Country Club, continuando somente ... socios. Qual seria o motivo?

EM consequência do gentileza... o Sr. e a Sra. ... Antonio Azeredo Teixeira ... receberam um ... por ocasião ... quarto ...

O Museu de Arte Moderna ... na noite de ontem para uma ... sessão especial que apresentou uma "avant-première" do filme "Flores de Desespero" ("The Desperate Hours"), com o veterano Frederick March, sabado passado, às 24 horas, no Plaza.

ESTIVE sabendo que o Barão Max com Stewart ... "sondou reis propositos de ... em Nova York. ...

A Sra. Orlanda Santos ... e o Sr. Sergio Malacrida ... estrearam alianças na mão direita, no sabado, reunindo os amigos num movimentado "cock-tail".

NA proxima sexta-feira o Comandante ... e a Sra. ... partindo para Lisboa. Para as despedidas, a ... e a Sra. João Pedro Vaquez ... almoçarão ... casal com um grande número ... convidados.

NO proximo dia 11 de agosto, a Srta. Marlene ... de Carvalho e o Sr. Eizamann de Freitas trocarão alianças para a missa ... na Igreja da Outeiro da Gloria.

O Sr. Fla... e Rainha ... ria a ... ir de ... ...

Cinema

Cotação do Dia

"O Pirata de Pôrto Bello"
(Long John Silver)

Se Robert Louis Stevenson, o grande escritor britânico, vivo fosse, processaria, sem dúvida alguma, os autores dêste "Long John Silver". Mas sua alma, se é verdade que o espírito continua depois da morte do corpo, deve sentir-se amargurada ao ver os seus inesquecíveis personagens do delicioso "A ilha do tesouro" servirem hoje de ponto de partida para coisas absurdas, burras, estúpidas, como êste "O pirata de Pôrto Bello", que no final de contas não passa de um "Pirata da Perna de Pau" da marchinha carnavalesca. Sem nenhuma cerimônia e comprovando uma falta absoluta de autocrítica e de mêdo do ridículo, o "scripter" Martin Rackin reune os dois deliciosos personagens de "A ilha do tesouro", o pirata de uma perna de pau Long John Silver e seu companheiro, o garoto Jim Hawkins, e desenvolve a história mais cretina e obtusa possível, num "script" mal estruturado e desconexo. E o diretor Byron Haskin, sem se incomodar com a bobageira, vai narrando tudo ao correr do martelo.

E' uma dessas coisas inacreditáveis o filme. Não apareça por aí, por amor de Deus, algum crítico que tente encontrar na película a sátira aos filmes no gênero ou elementos de comicidade. Não venham dizer que a bobagem do filme é intencional, que não é. O filme foi levado a sério. Mas quem não o leva a sério é o público, e ninguém que tenha um pouquinho de massa cinzenta na cachola.

De todo aquêle mundo de estupidez que vai surgindo na tela, o que mais lamentamos é a presença de um ator da classe do falecido Robert Newton metido na pele de um Long John Silver de fancaria. Porque o resto, como não presta mesmo, pode sair à vontade que não tem importância. Ou melhor: importam somente os 18 cruzeirinhos que deixamos, e o público que tem ido ver a coisa também, assim sem mais nem menos na bilheteria.

Cotação: FRACO. Fomos ver um filme de aventuras marítimas e acabamos vendo um amontoado de sandices.

"O Vale da Redenção"
(Count Three and Pray)

O filme tem um bom argumento: três soldados que, terminada a Guerra Civil, regressam à cidadezinha natal, no Sul dos Estados Unidos. Dois deles voltam com a farda dos Confederados. Mas o outro, Van Heflin, havia lutado ao lado dos Nortistas. E por isso enfrentava a hostilidade de tôda a comunidade, menos quando pretende, êle que antes da Guerra tinha uma vida dissipada, tornar-se pastor e reconstruir a igreja do lugar. Sôbre os conflitos do jovem com os habitantes da cidadezinha, desenvolve-se tôda a trama dêste "Count Three and Pray", cujo "script" de Herb Meadow é baseado em sua própria novela "The Calico Pony".

Pena é que o veterano diretor George Sherman, cuja mediocridade vem se afirmando mais e mais, de filme para filme, não tenha se mostrado e não poderia mostrar-se à altura do argumento. Estragou o mediocre uma boa história com a sua incapacidade.

Mas de qualquer maneira o filme merece ser visto. Pelo argumento curioso e bem estruturado de Herbert Meadow. Pela fotografia bonita e funcional (cinemascope e em côres) de Burnett Guffey. E pelas seguras e eficientes interpretações de Van Heflin, da novata Jeanne Woodward, de Raymond Burr, de Phil Carey e Glenn Griffith.

Cotação: RAZOAVEL, para o filme visto em conjunto. E BOM, para o "script".

Luiz Alípio de Barros

"Horas de Desespêro", no MAM

O Museu de Arte Moderna do Rio de Janeiro, comemorando o 1.º aniversário de suas atividades no setor cinematográfico, fará exibir hoje, em colaboração com a Paramount (companhia produtora e distribuidora) e com o exibidor sr. Vital Ramos de Castro, a película "Horas de desespêro" (The Desperate Hours), filme produzido e dirigido por William Wyler e interpretado por Humphrey Bogart, Fredric March, Arthur Kenedy e Martha Scott. À meia-noite, no cinema Plaza. O filme de Wyler (um dos maiores realizadores do cinema atual) vem precedido de uma boa crítica, e sua apresentação em "avant-première", logo mais, naturalmente despertará grande interêsse entre os associados do MAM do Rio de Janeiro. A foto acima fixa um dos momentos mais violentos da película, aparecendo na cena Fredric March e Robert Middleton (êste tem um papel menos mau mesmo, no desenvolvimento da história).

HONRA AO BRASIL ATRAVES DE PAULO EMILIO

O nosso prezado amigo Paulo Emilio Sales Gomes, conservador da Filmoteca do Museu de Arte Moderna de São Paulo (Cinemoteca Brasileira) e homem que tem um grande acervo de realizações, no Brasil e no estrangeiro, no setor cinematográfico e estudos sôbre o cinema Arte, foi convidado para integrar o Comitê que, no Festival Internacional de Cinema de Edimburgo, Escócia, classificará as películas de gênero artístico. O Festival cinematográfico de Edimburgo, que se realiza (agôsto próximo) paralelamente com o Festival Internacional de Música e Arte Dramática, é considerado como um dos maiores acontecimentos artísticos do mundo. Em sua décima temporada serão apresentados filmes de 35 países.

A distinção com que o Festival honrou ao Brasil, através da figura de Paulo Emilio Sales Gomes, não poderá deixar de merecer os aplausos maiores de todos os brasileiros.

DE MEDICO E LOUCO...

LAURO SILVA, do corpo de baile do Teatro Municipal, participa em dois números da fantasia-musical "CANGERÊ", filme brasileiro baseado numa história original do poeta e crítico cinematográfico Yolandino Maia, que também é o orientador geral artístico desta produção da Lauro Filme.

Lauro Silva, apontado, recentemente, por alguns "amigos" como estar sofrendo das faculdades mentais, em completa lucidez, nos disse: "De médico e louco cada um tem um pouco". Não foi escolhido pela doença dos deuses a doença do grande Nijinsky. Foi somente depressão nervosa, cansaço. A loucura fica por conta dos "amigos". Muito obrigado". Lauro Silva partira para o Chile, numa tarnada temporada artística. Na foto, Lauro Silva e Lilia, a "estrêla" de "CANGERÊ".

Goodmann Fala Sôbre Sua Biografia Cinematográfica

O famoso clarinetista e diretor de orquestra, Benny Goodman, disse que se sentiu um pouco embaraçado, a recordar os fatos mais importantes de sua vida, para o filme da Universal "Musica Irresistivel de Benny Goodman".

"Nunca me passou pela cabeça fazer publicidade de minha vida e só quando vi o filme "Música e Lágrimas", foi que consenti em que minha biografia fôsse levada para a tela.

"Música e Lágrimas" foi o primeiro filme musical que existiu que fizesse justiça a um músico e sua música. Nela não havia modificação alguma.

E, assim, quando o produtor e autor da biografia de Glenn Miller, Aaron Rosenberg e Valentine Davies respectivamente, propuseram-lhe levar sua vida para o cinema, Benny Goodman estava disposto a executá-los.

Goodman, o autor dos oito filhos de um cidadão de Chicago, teve um papel decisivo na popularidade da música de jazz norte-americana. Atribuem ser êle um dos primeiros que apresentaram ao público os ritmos dos negros do sul dos Estados Unidos.

"Amamos sempre a música — disse Benny Goodman — porém o papel das orquestras mudou consideravelmente. Não se vai tanto aos bailes como no passado; parece que preferem escutar o rádio".

CINEMA NACIONAL

Aurora Duarte foi a "estrêla" escolhida por Flavio Tambellini, veterano de cinema que vai enfrentar a produção de filmes para interpretar "Ravina", filme nacional que será dirigido por outro conhecido crítico cinematográfico de São Paulo, o discutidíssimo Rubem Biafora. O filme será rodado nos estúdios da Vera Cruz em São Paulo, pela Brasil Filmes.

* * *

Mauro Prado, ator brasileiro que se encontra filmando no cinema espanhol, foi o nome escolhido por Rodolfo Nanni ("O Saci") para viver, ao lado de Vera Orioli, um dos principais papéis de "Mãe Morta", filme que será feito por Nanni, baseado no romance de Jorge Amado. O filme deverá ser rodado em côres com exteriores na Bahia, e em associação com um produtor francês.

* * *

Aurora Duarte surgirá ao lado de Anselmo Duarte em "Areia Vermelha", história de José Mauro de Vasconcelos que será filmada por Tom Payne.

Buster Crabbe

Vocês se lembram de Buster Crabbe, aquêle que foi campeão de natação e surgiu no cinema no filme "O Homem Leão". Depois de aparecer em alguns filmes sem importância e em alguns "westerns", Crabbe desapareceu das telas brasileiras. Mas o rapaz continua firme, aparecendo em filmes na TV-americana. Geralmente filmes de aventuras nas selvas. Ele deve ter ainda o seu público nos Estados Unidos...

SIR RALPH RICHARDSON

O famoso ator britânico do teatro e do cinema Sir Ralph Richardson e sua esposa Muriel Forbes atuarão na representação de "Waltz of the Toreadors", que será levada nos palcos de Nova York e que está alcançando um grande sucesso teatral em Londres.

AMIZADE

A bonita e exibelta RITA GAM não sabia, até três semanas antes do dia 19 de abril último que nessa data o seu mais recente filme para a Republic, "Chama Imortal", seria apresentado em uma "avant-première" de gala, em Londres, com a presença da duquesa de Kent e da princesa Alexandra.

Quando, 3 semanas antes dessa data, recebeu o convite para participar da elegante "avant-première" de "Chama Imortal", Rita, com impossibilidade de aceitá-lo, pois já se havia comprometido a ser dama de honra no casamento da sua amiga Grace Kelly com o príncipe Rainier, em Mônaco, nos dias 18 e 19 de abril, datas das cerimônias civil e religiosa.

Rita e Grace se conheceram há cinco anos atrás em um estúdio de televisão na cidade de Nova Iorque, tornaram-se amigas íntimas e resolveram habitar juntas um apartamento de Hollywood. Data daí a grande amizade existente até hoje entre ambas...

Aonde Iremos Hoje

CINEMA

A ROSA TATUADA — Versão cinematográfica da peça de Tennessee Williams. Com Anna Magnani e Burt Lancaster. Nos cinemas Plaza, Astória, Olinda, Colonial, Mascote, Mello, Mauá, Regência, Royal, Guaracy e São Bento. Horários: 2; 4; 6; 8 e 10 horas. No Plaza a primeira sessão tem início ao meio-dia.

* * *

OS AMORES SECRETOS DE EVA — Drama. Com Joan Crawford, Barry Sullivan e John Ire[illegible] — Vitória, Copacabana, Miramar. Horários: 2; 4; 6; 8 e 10 horas.

* * *

O VALE DA REDENÇÃO — Drama sentimental, com fundo religioso. No elenco aparecem Van Heflin e Joanne Woodward. Cinemascope. Nos cinemas Rex, São Luiz, Rian, Carioca. Horários: 2; 4; 6; 8 e 10 horas.

* * *

ÓDIO E TERNURA — Drama. Desenrolado no Japão. Com Aldo Ray e Mitsuko Kimura. Nos cinemas Odeon, Alaska. Horários: 2; 4; 6; 8 e 10 horas.

* * *

QUANDO O CORAÇÃO FLORESCE — Em 6.ª semana de exibição. Direção de David Lean e interpretação de Katherine Hepburn. No cinema Império. Horários: 2; 4; 6; 8 e 10 horas.

* * *

A VINGANÇA DO CORSÁRIO — Reapresentação. Filme de aventuras marítimas. Com Jean Pierre Aumont e a falecida Maria Montez. No cinema Art Palácio. Horários: a partir de 2 horas.

* * *

MULHER SEM RUMO — Mexicano. Drama e música. Com Rosa Carmina. Nos cinemas Rivoli, Presidente, Fluminense, Alvorada e Cassino (Nit.). Horários: de 2 em diante.

* * *

O PIRATA DE PÔRTO BELO — Filme de aventuras marítimas. Com o falecido Robert Newton. Nos cinemas Palácio, Roxi, Madri, Santa Alice. Horários: 2; 4; 6; 8 e 10 horas.

* * *

ASSASSINOS À SANGUE FRIO — Drama em Superscope. "Western". Com John Ericson e Mari Blanchard. Nos cinemas Azteca, Caruso, Pax, São José, Nacional, Imperator, Coliseu, São Pedro. Horários: 2; 4; 6; 8 e 10 horas.

* * *

FESTIVAL TOM & JERRY — Seleção de desenhos animados do Gato e do Ratinho. Nos cinemas Metro Passeio, Copacabana e Tijuca. Horários: 1,35; 3,20; 5; 6,50; 8,35 e 10,20 horas. No Metro Passeio a primeira sessão tem início às 11,50 horas.

* * *

FERIAS DE AMOR — 3.ª semana. Cinemascope. Baseado na peça teatral de William Inge. Com William Holden, Rosalind Russell e Kim Novak. No cinema Leblon. Horários: 1,20; 3,30; 6,40; 7,50 e 10 horas.

* * *

VIDAS AMARGAS — 4.ª semana. Cinemascope dramático. Baseado numa novela de John Steinbeck. Direção de Elia Kazan. Interpretação de Julie Harris e do falecido James Dean. No cinema Pathé. Horários: 1,20; 1,30; 3,40; 5,50; 8 e 10,20 horas.

* * *

O PRINCIPE NEGRO — Filme de aventuras. Cinemascope. Representação: Com Errol Flynn. No cinema Eskye. Horários: de 2 horas em diante.

CINEAC-TRIANON e CAPITÓLIO — Exibição de documentários, desenhos, comédias, jornais, etc.

TEATRO Alô Carioca

APROVEITAMENTO DOS VALORES NACIONAIS

O Sr. Murilo Miranda, ao que concluimos de uma breve palestra que com êle mantivemos, quarta-feira última, na Secretaria de Educação e Cultura, por ocasião da homenagem que se prestara ali ao nosso prezado amigo Freire Junior, está francamente inclinado a prosseguir na campanha, digamos assim, de aproveitamento dos valores nacionais nos quadros estáveis do Teatro Municipal. Reconhecendo fundamento nas críticas que tem sido dirigidas a diretriz até então em voga e em voga há mais de cinquenta anos, o diretor da nossa principal sala de espetáculos não hesita em afirmar desassombradamente e com a autoridade que todos lhe reconhecemos de conhecedor abalizado da organização das temporadas oficiais que com semelhante critério adotado, no passado e no presente, nada se conseguiu digno realmente de menção, a não ser a confissão fria e melancólica do desperdício de vultosa soma em dinheiro, gasta ano após ano em contratos fabulosos em dólares. Animado com o êxito das recitas de bailados que realizou, tanto no Teatro Municipal como em deslocamento no Estádio Gilberto Cardoso (Maracanãzinho), neste exercício; com a experiência vitoriosa da lírica brasileira, levada a efeito no Teatro República, o Sr. Murilo Miranda acredita que, se lhe permitirem, organizará dentro de dois anos, em caráter definitivo, o quadro de cantores da ópera nacional, constituído exclusivamente de artistas patrícios, tal como desejamos e bem merece o nosso progresso artístico. Se essa situação de colonialismo imposta para a efetivação dos grandes espetáculos no nosso primeiro teatro não nos agrada e contra a qual temos lançado o nosso protesto sem temor de animosidades de tôda parte e de quem quer que seja, também ao Sr. Murilo Miranda, podemos hoje assegurar, que não agrada de nenhum modo, por uma questão simples e explicável de que êle igualmente confia na capacidade dos artistas do Brasil, isto não por mera lisonja, com o intuito de querer ser agradável, gentil e cortês, mas por um imperativo de ordem superior, ditado pela evidência dos fatos, pelo contato com a realidade ambiente, pelo trato constante com o meio e seus circunstantes de tôdas as horas e de tôdas as esferas quer sejam daqui, quer sejam de outras plagas, valendo-lhe a observação serena e imparcial para um cotejo exato e preciso dos valores positivos e insofismáveis. Esta conclusão a que chega o Sr. Murilo Miranda é deveras estimulante, e contar com o seu tirocínio numa campanha reivindicatória e de recuperação das artes cênicas brasileiras significa uma etapa vencida a caminho da libertação integral da sujeição alienígena.

Alzirinha Camargo, atração de "Está em Tôda", revista de Geisa Bôscoli e Nelson de Holanda, no Teatrinho Jardel, em Copacabana, já agora, além das duas funções noturnas, apresentada também em vesperais aos sábados e domingos.

Fora do PALCO

Erasmo Macedo, que fôra candidato a vereador nas últimas eleições, aderiu ao teatro profissional. Seu "début" será quando da estréia de "Os Elegantes", original de Aurimar Rocha, a ser levado à cena, no Teatro de Bôlso, a 10 do mês vindouro, sob a direção de Henriette Morineau, e por iniciativa da Emprêsa Teatral da Comédia.

Vai Começar!

Começará em agôsto pela Rádio Copacabana a grande campanha em prol da criança abandonada no Brasil, através das audições de Realidades Espirituais que vai ao ar às 21 horas de segunda a sexta pela nova emissora carioca.

Esta Boa!

A radio-atriz Norma de Andrade estêve ameaçada de uma guerra. Após um longo tratamento médico, ficou curada. Norma de Andrade já está de volta às suas atividades artísticas ante as câmeras da Canal 6 e ao microfone famoso da G-1.

III CONGRESSO DA F.I.A.

O Sr. Jean Darcante, presidente da Federação Internacional dos Atores, com sede em Paris, dirigiu-se em ofício ao Sindicato dos Atores Teatrais do Rio de Janeiro para informar as deliberações do III Congresso daquela entidade realizado nos dias 5, 6 e 7 deste mês, em Bruxelas, com a presença do Sr. M. E. Troclet, Ministro do Trabalho e da Previdencia Social da Bélgica e do Sr. M. Price, Chefe da Divisão das Comissões de Industrias do Bureau Internacional do Trabalho. O conclave consagrou-se à discutir pontos do projeto de convenção internacional para proteção dos direito dos interpretes, de editores de discos e de radio, tendo sido confirmadas as moções votadas em Londres (1952), em Venesa (1954) concernente aos problemas do teatro, cinema, radio, televisão e discos. A F. I. A. ptoi pôs ainda várias modificações nos Estatutos, contando com o apoio dos sindicatos congêneres do Canadá, Cuba, Polônia, Tcheco-eslovaquia e Islandia, enquanto a reunião despertou grande interêsse de parte dos sindicatos da Alemanha Leste, China, Rumânia e Venezuela. Deseja a Federação Internacional dos Atores a adesão do Sindicato dos Atores Teatrais, Cenógrafos e Cenotécnicos do Rio de Janeiro.

Saiba Que...

1 Festejou, quarta-feira última no palco do João Caetano, o seu aniversário natalício, a cantora Olga Salvini, que recebeu dos seus colegas e diretores da Cia. Silva Filho, em cena aberta, calorosa homenagem.

2 Dia 27 de agôsto, no Teatro Municipal, sob a direção de Delorges Caminha, em comemoração à Semana do Teatro, a Casa dos Artistas realizará um espetáculo com "As Doutoras", de França Junior.

3 Recolheu-se à Casa de Saúde São Vicente, para um período de repouso, o revistógrafo Freire Junior.

4 No histórico museu de Ouro Preto, Minas, o Teatro Experimental de Belo Horizonte representará esta noite "A Vez dos Humanos", de Corteaz.

5 Maurice Vaneau, ex-diretor da TRC, "Cat On A Tin Hot Roof" (Gato No Telhado De Zinco), de Tennessee Williams, um êxito atual em várias capitais norte-americanas, européias e em Buenos Aires.

6 O Deputado Lino Braun propôs no Orçamento para 1957 uma subvenção de 1 milhão de cruzeiros destinada à manutenção do Retiro dos Artistas em Jacarepaguá.

7 Vão reunir-se em um espetáculo no "Santa Isabel" do Recife na primeira quinzena de agôsto, Procópio e Bibi Ferreira, em recita de homenagem à Associação dos Cronistas Teatrais de Pernambuco.

8 Palmeirim Silva e Evilásio Marçal, de regresso a esta capital de uma excursão ao Norte do país, declaram que vão organizar uma companhia de revistas para uma temporada no Recife.

9 Foi contratada por Vasco Pinto a vedeta Maria Ruiz para a próxima produção do Teatro Recreio.

10 O Teatro de Arena de Joel Renato dará dois espetáculos no Dulcina no mês vindouro, com "Dias Felizes", de Claude-André Puget, sob os auspícios da Sociedade Teatro de Arte e Clube Ginástico Português.

Regressa o Diretor do TAP

Tendo concluído a sua missão, nesta capital, que outra não fôra senão obter o apoio do Serviço Nacional de Teatro do Ministério da Educação e Cultura e do Instituto Brasileiro de Educação, Ciência e Cultura do Ministério das Relações Exteriores para o II Festival Nortista de Teatro Amador, a realizar-se em outubro dêste ano, oficializado pela Prefeitura do Recife, regressou, amanhã, à capital pernambucana o sr. Valgemar de Oliveira, Diretor do Teatro de Amadores de Pernambuco, levando aos órgãos citados a promessa de ajuda solicitada.

Programação da CTCA

A Cia. Tônia Carrero Autran, que permanecerá no Dulcina, até 30 de setembro, apresentará a seguir o seguinte programa: "Entre Quatro Paredes", ato de Jean-Paul Sartre, tradução de Guilherme de Almeida, direção de Adolfo Celi, cenários de Nilson Pena, interpretes: Tônia Carrero, Paulo Autran, Margarida Rey e Antônio Cantarsilli; "Dois A Dois", em comédia, de George Neveux, tradução de Brutus Pedreira, direção de Celi, cenários de Napoleão Muniz Freire, interpretes: Antônio Cantarsilli, Sebastião Vasconcelos, Benedito Corsi, Claudio Correa e Castro, Ida Gomes, Monah Delacy, Miriam Pereira e Roberto de Cleto.

Notas Ligeiras

TRANSFERÊNCIA — Mais uma vez vem de fazer Luiz Iglesias para o Labirinto, na sua "Loteria", no Sinaseja, por Eva e seus Artistas, onde fica, de 31 deste para o dia 7 de agôsto vindouro, a alegre "A Vez de Me Escolher", que continua grande sucesso de gratidão público.

ANIVERSÁRIO — Festejou, quarta-feira última, no palco do João Caetano, tendo recebido uma homenagem em cena aberta de seus colegas e diretores da Cia. Silva Filho, a atriz Eva Wilma, que trabalha com o seu patrônio.

TROCA — O ator Fernando Vilar mudou de endereço, deixando Oscarito & Família pela Cia. Bibi Ferreira. Devendo justar-se a esta, breve, no Recife.

nos centros elegantes do Brasil...

No Meia-Noite do Copacabana Palace, por exemplo, onde as pessoas de verdadeiro bom gôsto se reunem...

Bom gôsto que se define nas maneiras elegantes, no ambiente requintado, no cigarro que fumam...

hollywood

uma tradição de bom gôsto

11-65 347

CARLOS RENATO & LEDA RAU APRESENTAM

Luzes da CIDADE

TIJUCA T. C. — Aparecem na foto de Luis Santos, as Sras.: Ruth de Melo e Silva (de costas), Jandira Salvate e as senhoritas: Solange Haunche, Rainha da Rosa e Margaret Abeid.

A Noiva Infalível

VOCÊ, neste momento, vive o seguinte problema: desmancha ou não desmancha seu noivado? Se não estivesse apaixonado, já o teria feito, há muito tempo. Mas você gosta muito, gosta demais, com um desses sentimentos definitivos, que talvez continuem para além da morte. Traz-o o nordo de um sofrimento brutal, de um sofrimento inimaginavel, maior que a sua capacidade de resistencia. O motivo do seu desespêro e o seguinte: sua noiva não é, segundo você desconfia, uma menina com por cento. Você explica que sendo sua noiva oficial, tendo um compromisso, usando aliança, flerta com um e com outro e parece ter o destino da infidelidade. Você conclui, então, pela não seriedade da mulher amada. Mas será a questão assim tão simples? Não me parece. Há mulheres, com efeito, que serão fiéis de qualquer maneira, gostando ou não gostando, graças a um profundo senso moral. Vivem meio infernos e não fraem. Mas há as que só conseguem ser fiéis quando gostam. Não gostando, fazem como sua noiva, meu pobre amigo, gostam de varios, o que é uma maneira de não gostar de nenhum. Resta ainda uma questão importante, qual seja a de saber se de fato, a fidelidade é um dever. Direi-a que sim. Acontece, porem, que ninguem é fiel a uma pessoa, a um estado civil, a uma situação. Nos somos fiéis a um sentimento. Existindo o sentimento, a fidelidade deixa de ser um dever, um habito, uma rotina converte-se num impulso irresistivel de todo o ser. Na hipotese contraria, como ser fiel a um sentimento que não existe? E humano, por exemplo, ser-se fiel a um inimigo? E preciso não esquecer que pior do que o odio, pior do que tudo é a falta de amor. No seu caso, talvez a acusação mais grave e mais legitima que se possa fazer contra a sua noiva é a de não gostar bastante de você. E isso não me parece nenhum defeito grave. Eu sei que ela incide em levandades, mas não as cometeria, se amasse. A partir do momento em que você se fizer amar, pronto. Terá conseguido uma namorada, uma noiva, uma esposa infalivel.

ANIVERSARIOS

Transcorreu no dia 26 de julho o 2.º aniversario de menina Elizabeth Maria, residente a Rua Nestor [illegible] filha do casal Sr. João Borges Fiametti e Sra. [illegible] Borges, que ofereceu uma festinha [illegible] dia 29, amanhã.

Transcorre entre o aniversario [illegible] Maria Pires da Silva, esposa do Sr. [illegible] Silva, residente ofereceu uma mesa de doces [illegible] amigos.

MONTANHA CLUBE

O clube da Tijuca continua com muita atividade social. De qualquer maneira, amanhã será exibido um filme de longa metragem. Desde já estão convidados os associados.

Ondas e Ondas

MARIJÔ

Alô, Benjamin!...

Essas reportagens radiofonicas ate que são uteis. E aí da gente se as danadinhas não fossem pro ar!... Ficaria sem saber as novidades, em cima da hora, como sempre acontece. As vezes, porem, sai cada uma, ih!... Quando radioreporter conversa com outro então nem é bom falar!...

Lembram-se do incendio no "Vongue"? Entre as muitas coisas interessantes ocorridas, houve esta: um radioreporter, de repente, chamou: "Alo, Ugo Mosca!..." E o belezinha do Ugo: "Pode falar, Fulano!..." E o outro: "Foram encontrados dois cadaveres, no decimo andar!... E o formosura do Ugo: "Muito bem!... Muito bem!..."

(Malvado de uma figa!)

Estão vendo? Acontece sempre qualquer coisa quando eles falam entre si. E o mais lindo é que, em muitos casos, ouvinte já sabe o que um radioreporter chamado vai falar. Com o Geraldo Borges, por exemplo, é assim: entra um chefe de equipe e berra: "Alo, Geraldo!..." E o simpatia:

— E-xa-ta-men-te!...

E começa o pingue-pongue:

... — O Geraldo!... A bola passou, violenta, junto a trave!...

— E-xa-ta-men-te!...

Engraçado, uhm!...

Pois querem saber de uma coisa? No dia 26, às 21.06, este aqui foi pra cima da Continental, a que está em todas, com seu caminhão quente, a fim de ouvir a descrição do joguinho marca barbante entre Vasco e Portuguesa, que não é portuguesa coisa nenhuma. E, naquele instante, o excelente comentarista Benjamin Wright, o melhor de 1955, dizia:

— ... Vamos, portanto, chamar nosso companheiro Geraldo Borges... Alô, Geraldo!...

O Geraldo, o; boca de siri! Nem te liga! E o Benjamin, impaciente:

— Alo, Geraldo! Alo Geraldo!...

O simpatia do Geraldo, o; Moita! Nem um pio!

Pois foi justamente naquele instante que entrou uma voz (parece que do Geraldo), berrando:

— Alo, Benjamin!...

E o Benjamin, sem dar bola pra voz que o chamava:

— A Light está fornecendo energia muita fraca!... Ja não é a primeira vez...

(E a voz, urrando):

— Alo, Benjamin!...

(E o danadinho do Benjamin, continuando a falar, impassivel):

— ... que isso acontece... A gente chama um companheiro, na pista, e ele não...

— Alo, Benjamin!...

— ... responde, naturalmente porque não esta ouvindo o chamado...

— Alo, Benjamin!...

Ai, o malvado, sempre não ligando pra voz que o chamava, falou assim:

— Bem, vamos então tentar nos comunicar...

— Alo, Benjamin!...

— ... com o Avelino... Alo, Avelino!...

E olha o Avelino tambem na moita!... E olha a tal voz se esgoelando e chamando o nhanhanzinho:

Alo! Benjamin!...

E pronto! Nada feito! Levou um chamando o outro e nenhum respondendo ao outro! Estavam brincando de esconde-esconde!

Rios!

Bolsa do RADIO

NÃO PERCAM

HOJE

Radio Tupi — Doris Monteiro (20.05).

TV-Tupi — Almoço e seu teatro (22.20).

Radio Mundial — Uma noite na Opera (21.30).

M. Educação — Peles caminhos da musica (20.40).

Radio Eldorado — Concerto Eldorado (22.00).

Radio Nacional — Grande espetaculo Brahma (22.35).

TV-Rio — Trem da alegria (21.40).

Emissor Metropolitana — Retalhos laticos (21.00).

Radio Continental — Boite dos 1.000 (24.00).

Jornal do Brasil — Leide aerea (18.30).

Radio Copacabana — Orquestras famosas (17.30).

Radio Globo — Clube do Toca-Disco (23.30).

Radio Guanabara — Hallo aleresa (20.00).

Mayrink Veiga — Programa Carlos Henrique (12.00).

Amanhã

Radio Tupi — Caleidoscopio (17.00).

Radio Mundial — Pescando estrelas (20.00).

TV-Tupi — Boite Martini (20.35).

M. Educação — Ciclo Schumann (19.30).

Radio Nacional — Discos impossiveis (22.10).

Mayrink Veiga — Programa Luiz Vassalo (12.00).

Radio Guanabara — Concertos populares (18.30).

Radio Eldorado — Canções da moda (20.00).

TV-Rio — Teatro Variedades Moinho de Ouro (20.00).

Radio Continental — Sons na penumbra (23.30).

Emissora Metropolitana — Música para se jantar (19.00).

PODEM OUVIR

HOJE

Mayrink Veiga — Musica por um fio (21.35).

Radio Mundial — Novela Retalhos de vida (20.00).

M. Educação — Historias das musicas (22.10).

Radio Tupi — Grande Teatro Rodolfo Mayer (20.35).

TV-Tupi — Encontro entre amigos (21.45).

Radio Nacional — Programa Cesar de Alencar (15.00).

Amanhã

Radio Tupi — Clube da música (21.30).

Radio Nacional — Nada além de dois minutos (21.00).

Radio Mundial — Ciranda dos bairros (10.00).

PROGRAMAS INFANTIS

Para amanhã.

TV-Tupi — Meu pequeno universo (9.00). Clube do Gurí (13.00)

Radio Maua — Programa Silveira Lima (8.00).

Para segunda-feira

Radio Tupi — Novela infantil (18.15).

Roquete Pinto — Radio-Escola (9.45; 13.30 e 18.15).

M. Educação — Reino da alegria (17.30).

Emissora Metropolitana — Copacabana Clube (11.00).

Paulo Mauricio é um dos artistas que desenvolve mais atividades nas Emissoras Associadas, radio e televisão. Paulo Mauricio vive personagens de novela na PRE-8, vive personagens nos espetaculos de teatro da canal 6, é animador do programa humoristico esportivo "Chutando Alto" e a personagem principal do "Clube dos galãs", que é transmitido aos sabados, das 12 as 13.30 horas.

DISSE-ME-DISSE

Que Dupla!

A dupla Jackson do Pandeiro e Almira lançará em breve nova gravação com as musicas "Coco social" e "O canto da ema". Sozinha, Almira gravará seu primeiro disco com o rojão "Quatro e um" e o marcado "Babalu".

Nacional 20 Anos!

Tão logo foi noticiada a publicação do livro comemorativo dos 20 anos da Radio Nacional, criou-se uma atmosfera de interesse em torno desse lançamento inedito no radio brasileiro. Assim, levando-se em conta a repercussão do fato entre o publico e o comércio, já se pode prever o mais completo êxito a iniciativa da PRE-8. O lucro obtido com a venda do livro será totalmente empregado nas festividades comemorativas do vigesimo aniversário da mais ouvida emissora da América do Sul. Dessa maneira, a Rádio Nacional tem garantida a realização dos festejos dos seus 20 anos sem o menor onus para os seus cofres.

TEATROS

2 ULTIMOS DIAS
5.º MES DE SUCESSO

HOJE AS 16, 20 E 22 HORAS
DIA PRIMEIRO DE AGOSTO "DONA XEPA"

HOJE AS 16, 20 E 22 HORAS
Dia 1º de Agosto: Estreia de "LOTARIA" de Luis Iglesias

Hoje vesperal as 16 horas e a noite as 20 e 22,15 horas

MERCEDES BATISTA

HOJE AS 16 AS 20 E 22 HORAS

HOJE AS 16, 20 E 22 HORAS

Teatro da TIJUCA
O PÚBLICO APLAUDIU DE PÉ
O ÊXITO MONUMENTAL DA COMEDIA MUSICAL
"GENTE "BEM" DO MORRO"
A MAIOR CRIAÇÃO ARTÍSTICA DE
GRANDE OTHELO

HOJE AS 16, 20 e 22 HORAS — 2 ULTIMOS DIAS

No TEATRO GINÁSTICO

AV. GRAÇA ARANHA 187
HOJE AS 16, 20 e 22,30 HORAS

"A CASA DE CHÁ DO LUAR DE AGOSTO"

De JOHN PATRICK — Trad. M. da Silva e R. Alvim
Com ITALO ROSSI, MILTON MORAES, FREGOLENTE, EUGENIO KUSNET, SERGIO BRITO, OSCAR FELIPE, MARIA HELENA, CELIA BIAR, NATALIA TINBERG, MAURO MENDONÇA ... Direção de MAURICE VANEAU

ESTREIA DIA 1.º DE AGOSTO AS 21 HORAS

HOJE EM NITERÓI NO GINÁSIO CAIO MARTINS
2 ULTIMOS DIAS

DIARIAMENTE AS 20.45 HS — LOCALIDADES DESDE 50.00
Hoje e Amanhã, vesperais as 17,30 horas
BILHETES A VENDA NO MAGAZIN SUPER-BALL E NO GINASIO

TEATRO DE BÔLSO

CIA. COMEDIAS ANDRÉ VILLON-MARIO BRASINI apresenta

"ALGUEM FALOU DE AMOR"

3 atos de M. Brasini com
VILLON, BRASINI e TERESA AUSTREGÉSILO

HOJE AS 20 E 22 HORAS — ULTIMAS SEMANAS

HOJE AS 16, 20 E 22 HORAS

HOJE AS 16, 20 e 22 HORAS

HOJE AS 21 HORAS — AMANHÃ VESPERAL AS 16 HORAS

Profil

NOME — Nice Santos.

IDADE — 17 anos.

Aluna do Arte e Instrução, 3.º ano ginasial.

Candidata a "Rainha da Primavera" do Mara Esporte Clube.

Pratica natação e vairi. É "fã" de Gregory Peck.

SONHO N.º 1 — Casar e ter filhos.

OBSERVAÇÕES — Candidata a um lugarzinho na família Ran...

Itatiaia Country Clube

Crajau

Contam que o Oswaldo Veiga está pensando em casar. Dizem, até, que o rapaz já começou a procurar uma aliança bem bonitinha. A noiva, que não conhecemos, está de parabens. Oswaldo é rem por cento.

Tijuca

Quiro saudade era bem pertinho. O Paulinho costuma dar namoro com a Maria Lucia. E, por falar no rapaz: Sua irmã Judith está cada vez mais bonita. É sem duvida, uma autentica "parisi".

Tudo Azul...

Encontramos o William Beadle. Vinha todo eufórico e nos, que não dormimos no ponto, "moramos" logo no assunto: ele e a namorada continuam no sétimo ceu... Casamento a vista.

Braz de Pina

O simpaticissimo clube que hoje homenageara LUZES DA CIDADE, com a realização de uma festa que entrará pela madrugada, colocou um carro a disposição destes colunistas. Foi sem dúvida, um gesto muito simpatico. Logo mais, portanto, na Praça Anhanga teremos o baile do Braz de Pina Country Club.

TAPETE MAGICO

QUINTINO BOCAIUVA Amanhã, a noite, a simpatica agremiação da Rua Nereu de Gouveia oferecera aos associados um programa de auditorio. O inicio esta marcado para as 19 horas. Mais tarde, depois das 12 horas, servirão uma ceia passadiça.

RIACHUELO T. C. O clube do Sr. Ari Rosa programou para hoje, uma "boite-show". O conjunto de Claudio Ferreira animara o baile, que atravessara a madrugada, Inicio: 22 horas.

TIJUCA T. C. Um [illegible] ao som da orquestra de Ary Lagoa. Hoje [illegible] "Cajuti". O discotecario [illegible] todos os gostos. A ceia [illegible].

KOSMOS COUNTRY CLUBE Teremos, logo mais, um baile de gratidão ao quadro social. Haverá entrega de titulos de socios-proprietarios. A orquestra do maestro Magno animara a noitada.

MACKENZIE Amanhã, no clube da Rua Dias da Cruz, teremos uma sessão cinematografica infantil, com desenhos e comedias. O padre Francisco de Paula esta convidando seus quadrilheiros para esta empolgante festa. Hoje a noite "LUZES DA CIDADE" será homenageada.

AUTOMOVEL CLUBE Nos salões do Automovel Clube do Brasil vai realizar, hoje, o seu baile mensal com a apresentação da cantora Ester de Abreu.

S. C. MINERVA Amanhã, no clube da Rua Itapiru teremos um "Aperitivo-Dançante". Inicio: 20 horas. Todos os socios estão convidados.

A. A. GRAJAÚ Hoje, à noite, o clube do Sr. Ari Costa apresentara uma "boite-show". Contarão os atletianos com a apresentação do comediante Ankito e sua companhia.

CLUBE MUNICIPAL Hoje, a partir das 22 horas, o clube da Tijuca homenageara os aniversariantes do mês, com um baile que será animado pela orquestra do maestro Jeova.

A. A. VILA ISABEL Mais uma sessão infantil. Desta vez, no Vila Isabel. Muitos desenhos, comedias e filmes proprios para crianças. E continua a batalha pela construção do novo ginasio. Da duro, "seu" Oto Gonçalves.

COMPRE POR MENOS
Gasbrás

Preço provisório:

Fogão de 3 bocas com fôrno: entrada Cr$ 1.000,00 e 18 suaves prestações de Cr$ 440,00.

Fogão de 4 bocas com fôrno: entrada Cr$ 1.000,00 e 18 suaves prestações de Cr$ 490,00.

ACOMPANHA O "CLICK"

IMPERIO DOS FOGÕES

Av. Mem de Sa, 146 — Ao lado do Instituto Médico Legal

Precisa-se de Representante Vendedor

Bem ramificado em mercearias, bares, colegios, hospitais, quarteis, repartições de subsistencia e cooperativas, para distribuir produtos alimenticios de primeira necessidade.

Comissão compensadora podendo, eventualmente, ensacular.

Informações pessoalmente das 9 às 10 horas e das 18.30 às 19.30 horas no Edificio Marques do Herval, Av. Rio Branco, 185 — 10.º — S/1.010 (esquina da Av. Almirante Barroso), é preferivel acertar a visita pelo telefone: 42-9349.

Alcance a Felicidade a Que Aspira!

A Astrologia é uma ciência positiva. Todos tem épocas favoráveis em sorte, negócios, amizades, etc. Porém nem todos conhecem as suas oportunidades. Conheça os meios de vencer os obstáculos da sorte enviando SOMENTE O ENVELOPE SELADO COM SEU ENDEREÇO e data de nascimento para P. EMTE — Caixa Postal 1.141 — Porto Alegre — Rio Grande do Sul e receberá gratis, e sem compromisso, a resposta do seu interêsse.

OLDSMOBIL - 52

VENDE-SE OLDSMOBIL - 52, côr prêta, novo e em perfeito estado. Base Cr$ ..... 300.000,00 (trezentos mil cruzeiros). Ver e tratar com o Sr. Ferreira, à Rua Paulo Cezar de Andrade, 106 — Laranjeiras.

NA RAIA final

WILSON DO NASCIMENTO

Roleta, Quadrilha e Patrícia
Entusiasmo Com a Nova Agência
Uma Censura Que Não é Injusta

1 — O Premio "Raphael de Barros" esta interessante. O destaque natural que teriam tres ou quatro concorrentes, pela sua classe, categoria e boas atuações essa contrabalançado pelo "handicap" e, assim, nao e impossivel que uma das outras eguas favorecida no peso, venha a se misturar no final com as favoritas oferecendo ao publico um desfecho mais empolgante para a carreira principal do dia. Roleta, Quadrilha, Bomba II, Patricia, Donaire e Mas-Tua são os nomes mais em evidencia, tudo indicando que decidam a ponta e a dupla nos 1.600 metros. Bomba II e Donaire vem de um fracasso no Classico "Onze de Julho", sendo de notar que a confirmar-se. Suportara, dessa feita, a carga extra uruguaia vinha de uma "performance" espendorosa e que nem de longe foi maxima da competição — 63 quilos — podendo, por isso, acabar desagarrando outra vez. Donaire exercitou-se a contento e sempre um bom "place". Mas Tua surge como um bom azar, ja que seus progressos vão dignos de nota. Patricia vem de um comodo triunfo, mas, todos sabemos, sua tarefa não será facil e nao acreditamos que possa repetir seu feito de Cidade Jardim ha tempos, quando derrotou Roleta. E, contudo uma das forças do "Raphael de Barros". Restam, assim, as duas defensoras da bluza tradicional do "stud" Paula Machado, as valentes pupilas de mestre Ernani de Freitas que são Roleta e Quadrilha. Não pode andar melhor as duas eguas. A tordilha vem de um exito bonito e convincente — tem contra, dessa vez, os oito quilos a mais que terá de aguentar, numa escala inicial dos 55 do "Onze de Julho" para os 61 quilos de amanhã a tarde. Nem por isso, entretanto, Roleta ve diminuida sua "chance", atendendo-se, principalmente, que seus donos de consumada "sprinter" e a sua corrida para a luta poderao valer — e muito — ao lado da filha do "Raphael de Barros". Quanto a Quadrilha devemos dizer que não nos surpreenderemos se acabar batendo a propria companheira, o que, convenhamos, seria engraçado para Oswaldo Ulloa, que não esconde, alias, esse temor. E que o bridão chileno preferiu outro dia montar Quadrilha e a Roleta acabou ganhando. Agora, o mestre do bridão escolheu a tordilha e ninguem ignora — ele e o primeiro a proclamar isso — que os progressos da filha de Tacy podem permitir a sua vitoria sobre a Roleta. Esta "dobradinha" 11, alias, está convidando os apostadores... Um parco bonito, enfim, o melhor da tarde de amanhã na Gavea.

2 — O publico turfista anda muito entusiasmado com a abertura de uma agencia do Jockey Club, ali na Rua do Carmo, 57, no centro da cidade. As facilidades são agora bem maiores e ja se espera para a tarde de hoje um aumento no movimento de apostas, sendo de notar que este progresso no indice de jogo ira subindo paulatinamente e não de "estalo", como muitos pensam. Dado este primeiro e magnifico passo, na defesa do interesse do turfe e da criação nacional, resta a diretoria do Jockey Club abrir uma outra agencia no suburbio e tomar algumas medidas das mais urgentes no serviço de apostas do Hipodromo, tudo de molde a que o povo seja bem servido. Finalmente, convem lembrar, mais uma vez, a conveniencia de convidar o Capitão "Lulu", um dos maiores entendidos no assunto, para supervisionar o departamento, dando-lhe um forte impulso.

3 — **A censura, sob qualquer forma, e sempre odiosa para os jornalistas e, consequentemente, para o povo. Ha, entretanto, em alguns casos, a necessidade nao propriamente de uma censura, mas de uno entendimento entre interessados, de maneira a que ninguem se prejudique. Sabemos que a Comissão Tecnica do Jockey ira solicitar as emissoras de radio e televisão que vem trabalhando com tanto afinco para a grandeza do nosso turfe que evitem — com seus comentaristas — falar do movimento de apostas e apontar "barbadas", durante a transmissão que fazem do prado. Não favorecer os "bookmakers", eis um objetivo justo do Jockey Club.**

Roleta e Quadrilha, na Ponta Dos Cascos, Graças ao Veterano "Nhonhô":

PINTANDO A DOBRADINHA 11 NO PRÊMIO "RAPHAEL DE BARROS"!

Oswaldo Ulloa, Falando ao Reporter, Disse de sua confiança na parelha da Blusa Ouro e Costuras Azuis — Donaire, a Seu Ver, a Rival Mais Temivel Das Pupilas de Ernani de Freitas — Patricia Venceu de Roleta em Distancia Curta e Não Deverá Repetir, Jamais, a Façanha — A Filha de Exet Ready Corre Melhor no terreno Pesado, ao passo que Quadrilha Vai Melhor em Pista Séca — Não Será Surprêsa se a "Faixa" Montada Por Almir Cardoso Vier a Vencer a Tordilha

"Mestre" Oswaldo Ulloa palestra com a nossa reportagem e respeita nas possibilidades de parelha do Snr. Paula Machado, que deverá ser a mesma ao publico apostador no Prêmio "Raphael de Barros".

A MANHÃ será realizado na Gavea o Premio "Rafael de Barros", prova das mais importantes do nosso calendário turfista, para eguas de quaisquer pais, na distancia de 1.600 metros e com a dotação de Cr$ 120.066,60 a cardinalicia Roleta Quadrilha, Bomba II, Patricia, Corona, Selma, Donaire, Diadema e Mas Tua deverão medir forças para a consagração do laurel classico na ultima prova da primeira parte desta Temporada de Grandes Premios, que antecede a Temporada Internacional.

A "afilicoa" turfista elegeu a tordilha aos cuidados do competente treinador patricio Ernani de Freitas, o veterano "Nhonhô", a favorita da prova principal da reunião de amanhã, pois Roleta é "puro retrospecto". Vinte de excelentes vitorias em pista de grama pesada, terreno onde rende sempre mais, ja havendo vencido com categoria as mesmas rivais que deverá enfrentar amanhã, a pilotagem de Oswaldo Ulloa merecera a preferencia dos apostadores no quadro de "pools".

Ulloa Acredita na "Dobradinha"

Ao ser procurado o "mestre" do bridão, o simpatico ginete que é Oswaldo Ulloa, O Jóquei clinica da coudelaria Paula Machado, que é sem duvida um perfeito "gentleman", prontamente atendeu a nossa solicitação, dizendo suas impressões sobre a prova da reunião de amanhã. Ulloa declarou-se:

— "Tenho a impressão que Roleta só era repetir sua ultima e excelente performance no "Onze de Julho", correndo novamente as suas rivais naquela prova. Gostei muito bem e corrigi a forma, motivo por que penso que sem ser batida, creio que ela exercerá forte pressão sobre o "Raphael de Barros".

— Mas, respondendo-lhe o quarto anuncio "Fui eu quem exercitou as pupilas de Ernani. Ambas trabalharam muito bem, fazendo a minha em 1'04" com excelente acab. Embora Roleta prefira o terreno pesado e Quadrilha o a melhor corredora de pista seca, não acredito que a filha de Exet Ready possa repetir a façanha de ter batido a irmã de Tacy. Penso que a prova principal do dia se decidirá entre as duas. Quanto a Donaire, penso que a sua ultima corrida não foi lá essas coisas. Acredito que ele ainda não se recuperou completamente da fadiga que o prejudicou. Creio que, se estiver bem, Donaire será uma rival mais perigosa do que a falada Patricia. Isto porque Patricia venceu a "brilhareco" de Cidade Jardim, quando venceu a Roleta numa tarde de corte em distancia curta. Na minha não acredito possa tomar a vitoriosa egua a pupila de "Nhonhô". Donaire, que é uma boa egua, correu muito mal no Jockey Club passado, mas poderá recuperar-se e surpreender os entendidos. Este ano, eu considero o "Raphael de Barros" entre a 1.ª e a 2.ª, parte inicial uma dupla vitoriosa no Prêmio "Raphael de Barros". Pendo um pouco mais para dupla da casa."

A Rival Mais Perigosa

Prosseguindo o "mestre" Ulloa em suas informações:

— "Roleta, que correu com apenas 53 quilos no "11 de Julho", terá agora que suportar 61 quilos, diferença bem apreciavel! Mas como tem categoria e se impôs com tanta facilidade naquela ocasião, e que quase certamente se apresentará nas condições em que tem estado ha muito tempo, devido ao excesso de peso, penso que a Roleta será batida. As outras duas que correram com pouco peso na prova anterior, como a Roleta, também sofrerão sobrecarga na prova de amanhã, embora a Ever Ready seja a mais pesada de todas. Mas a cisne de Cidade Jardim, se estiver em condições de repetir o mesmo tempo de 1'04 Donaire será uma rival mais perigosa do que a falada Patricia. Isto porque Patricia venceu a "brilhareco" de Cidade Jardim, quando venceu a Roleta numa tarde de corte em distancia curta. Na minha não acredito possa tomar a vitoriosa egua a pupila de "Nhonhô". Donaire, que é uma boa egua, correu muito mal no Jockey Club passado, mas poderá recuperar-se e surpreender os entendidos. Este ano, eu considero o "Raphael de Barros" entre a 1.ª e a 2.ª, parte inicial uma dupla vitoriosa no Prêmio "Raphael de Barros". Pendo um pouco mais para dupla da casa."

A presença da Senhora Zeha Hoffmann, da sociedade carioca, participando dos bailados do "Show pstake" e do quadro final, viera sem duvida a ser atrativo do proximo espetaculo da TV-RIO.

Os famosos bailarinos argentinos Tito Williams e Dina Nova mantem os telespectadores em constante encantamento, graças a beleza de sua coreografia original nos belissimos numeros a cargo da famosa dupla.

HOMENAGEM DA TV-RIO, CANAL 13, AO G. P. "BRASIL": TERÇA-FEIRA AS 22,30 HORAS

"SHOW...PSTAKE!", UM ESPETÁCULO QUE IRÁ AGRADAR, EMBORA SEM PRETENSÕES!

Estrelado Pelos Famosos Bailarinos Argentinos Tito Williams e Dina Nova — Jussara Lupe e Arnaldo Sales Prontos Para o Sucesso — Catalano, Gentilmente Cedido Pela Cinelandia Filmes, na parte Humoristica — Zacharias do Rêgo Monteiro e as Belas e Famosas Manequins da "Casa Canadá", Num Quadro de Beleza Que as Elegantes Jamais Esquecerão — Carminha Mascarenhas, Cedida Pela Radio Nacional e Ivan de Alencar, Nos Numeros de Canto, Juntamente Com Olga Salvini — Participação Especial da Senhora Zeha Hoffmann — Bailarinas da Escola Cultural de Arte e Alunas do Corpo de Baile do Teatro Municipal — Direção Musical de Oswaldo Becha diretor da TV — Mauro Mamon, Nestor Montemar, Homos, Jindas "Girls" e Lassio Seipa, em Outros Quadros — Produção e Direção Geral de Wilson do Nascimento e — Supervisão de Fenelon do Amaral

Jussara Lupe, bonita e talentosa estrêla que atuara no "show" organizado pela TV-Rio para homenagear os turistas cariocas as vesperas do G. P. "Brasil"

O Grande Prêmio "Brasil" é o assunto palpitante do momento. Manganga, Addi, Tatan, Lucas, Quarteirão, Nino Luiz, Ubirajara, Sanes, Cedro e outros craques tem os seus nomes discutidos a cada instante numa demonstração eloquente de que a festa maior do turfe sul americano, este ano, terá caracteristicas de forte sensacionalismo.

A TV-Rio Canal 13, uma das emissoras unidas, cujos propositos, ao instituir um programa especial, dedicado a homenagear os turistas, discutir o grande acontecimento social do ano e ao País em sua semana, com uma demonstração que acredito será o maior show de sucesso até agora exibido pela simpatica emissora.

Entusiasmado pela nossa reportagem aqui neste na ULTIMA HORA, na sua sede da Avenida Rio Branco, e nosso companheiro Vitor do Espirito Santo deu alguns detalhes do "show" que escreveu, acentuando, entretanto, que o espetaculo não tem maiores pretensões, havendo dito apenas, um desejo de oferecer ao publico algo diferente na programação do Grande Prêmio "Brasil". "Um espetáculo "Show...pstake!..." — esse o nome do pequeno "show" turistico que será levado ao ar na proxima terça-feira, as 22,30 horas, em comemoração a bailarinos argentinos Tito Williams e Dina Nova, já conhecidos do nosso publico através as suas seguras interpretações. Jussara Lupe (que será uma revelação do "show...pstake!...") e Arnaldo Sales, nome popular da TV-Rio, terão uma das partes mais importantes, ele interpretando um repórter às voltas com sua reportagem do grande prêmio e ela a vedete que deseja comparecer ao prado de qualquer jeito no dia do "Sweepstake". E haverá um espetáculo à parte, oferecendo aos turistas e ao público em geral, o desfile de modelos exclusivos da Casa Canadá, exibindo modelos para o baile do Sweepstake e a noite do dia 5 pode dizer que a cidade carioca jamais esquecerá. A direção musical do espetáculo, a cargo do Maestro Carvalho Bacha e o diretor de TV Mauro Mamon, que é Mozart Araujo, abrilhantam um dos empreendimentos artisticos dos mais arrojados e grandiosos já feitos pela TV-Rio.

A Escola Cultural de Arte da Avenida Copacabana, nº 583 — um dos mais conceituados estabelecimentos culturais e artisticos da cidade — emprestou o "show-pstake" o particular que de alunas do seu Corpo de Baile serão as belas que irão apresentar também elementos do Teatro Municipal. Outro importante fadado a grande êxito será o aparelhamento — dos mais honrosos para a TV-Rio — da senhora Zeha Hoffmann, fino ornamento da nossa melhor sociedade e que nos dá como elemento do Corpo de Baile da Escola Cultural de Arte — devidamente ensaiada que é o ballet e como tal participando dos bailados — mais, também, tomando em outro quadro do "Show...pstake!" numa estreia das mais auspiciosas para o nível artistico da televisão no país.

Fenato Serra, também da ULTIMA HORA, Nestor Monteiro e Ivanes "girls" completam os quadros do "Show...pstake", um espetáculo que pode não ter pretensões, mas assegura o seu produtor e diretor geral, mas que, pelo visto, poderá acabar se tornando num dos melhores sucessos da televisão carioca, marcando mais um bonito tento para a TV-Rio. A supervisão do "Show" turistico do Canal 13, em magnifica homenagem ao Grande Prêmio "Brasil", está entregue a Fenelon do Amaral.

Arnaldo Sales, o impagável "Pachiquinho" do canal 13, será um dos elementos de destaque do proximo "Show...pstake"

Contando, gentilmente cedido pelo grande produtor Alipio Ramos, diretor da Cinelandia Filmes, fara a cobertura humoristica juntamente com Hanny, uma concurso que vai despontar para o sucesso. Carminha Mascarenhas e Ivan de Alencar cuidarão, juntamente com Olga Salvini, dos numeros de canto, garantindo aí, um bonito "goal" para "Show...pstake!..."

Uma das notas mais sensacionais será a participação, como convidado de honra da TV-Rio, na sua festa turistica, de Zacharias de Rêgo Monteiro, figura

TARDES no Jockey

PINTO SERPA

A estação inda tem contribuido para que nossas elegantes exibam costumes de lã e abrigos de peles, que nas reuniões da Gavea são vistos em variedade desconcertante. Incontestavelmente as mulheres mais bonitas e elegantes de nossa melhor sociedade preferem as tardes no Jockey Club, aos domingos, centro de tradicional finura e encantamento

SENHOR e Senhora Francisco Serrador, recentemente chegados, com o seu simpatico casal de filhos, foram alvo de muitas atenções e comentarios na Tribuna de Honra. Muito bonita e elegante a senhora Serrador, tem colaborado de maneira apreciavel no sucesso das tardes no Jockey.

EM virtude da necessidade de se transferir-se a festa do "Homem de Turfe" para após a realização do G. P. "Brasil", foi necessário ao mesmo passo marcar-se outra data para a eleição da "Rainha do Turfe". Logo após a consagração do Dr. Perente de Carvalho como o "Homem de Turfe" de 1956 será anunciada então a festa da "Rainha do Turfe".

A pedido de Alberto Fabrel e Professor Dirceu Mendonça, o homem que é uma enciclopedia viva em programas de personalidades e esportes, estará almoçando no restaurante dos nossos Tribunas Especiais na tarde de hoje. E os turistas, além de conhecerem o culto professor que tem impressionado os telespectadores, naturalmente, farão-lhe também uma serie de perguntas sobre o que mais desejarem saber...

REAPARECEU a bonita Senhora Teixeira Mendes, um dos ornamentos das Sociais.

HOJE será, finalmente, a "Noite de Saint Huber" na Sociedade Hipica Brasileira, a aristocratica agremiação que reune os melhores elementos de nossa sociedade e que é presidida pelo espirito altamente realizador desta simpatica figura de perfeito cavalheiro Hermes de Vasconcelos. E grande parte do sucesso que se antecipa — retrospecto absoluto — é devido a dedicação e à capacidade da ilustre Diretora Social Sra. Wanda Figueiredo, a cujo cargo está tôda a organização da festa e do magnifico "show", além da exposição de belissimas joias de H. Stern. Merecemos, destes destacados Diretores da Hipica, a amabilidade de um convite que será um prazer atender.

NO *Hospital Jesus*, retião dolorosamente a um leito de paralitico, um menino de 14 anos, por nome *Jose Maria*, sem recursos, pode apenas contagiar-se da alegria dos outros menos infelizes, porque ainda têm alguma capacidade de locomoção. E foi êsse menino quem declarou a uma alma sensivel ser "fã" dos corridas de cavalos e do futebol. E num lamento arrepiante: "Se ao menos tivessemos um pequeno aparelho de televisão..." Esperançosos de que a noticia possa ser lida por um coração magnanimo, dos que se condoem verdadeiramente do sofrimento alheio e que possuem recursos, prometemos a nos mesmos que lançaremos o seu apelo! Quem poderia oferecer um aparelho de televisão àquela enfermaria do Hospital Jesus? Dirijam-se, os que estiverem dispostos a distribuir, com seus recursos, um pouco de alegria aos que não o têm, a alma boa que é a Senhora Nena Fialho, Diretora de Canadá Modas, que vem envidando esforços para distribuir um pouco de felicidade àqueles pobres paraliticos!

NO proximo dia 31, na TV-Rio, assistam ao "Show... Pstake", uma idéia de Wilson do Nascimento que mantera os telespectadores do canal 13 e os turistas em momentos de sadio e agradavel entretenimento. Excelentes artistas, movimentação, arte e a beleza do desfile de modelos exclusivos de Canadá Modas.

O Dr. Eduardo Rabaut, um dos nomes mais ilustres turistas e que dedica ao turfe o melhor de seus esforços, concedeu-nos ha dias palpitante entrevista sôbre a marcha da pacificação. O simpatico "turfman", justamente considerado pelas cronistas sociais como "um dos dez mais elegantes homens do Brasil", vai colaborar com mais assiduidade para o êxito social das tardes no Jockey Club

Já Hoje, à Noite, no Galeão, o "Scratch" Tcheco: (Sábado Próximo: Brasil x Tcheco-Eslováquia)

Afirma Carlos Renato:

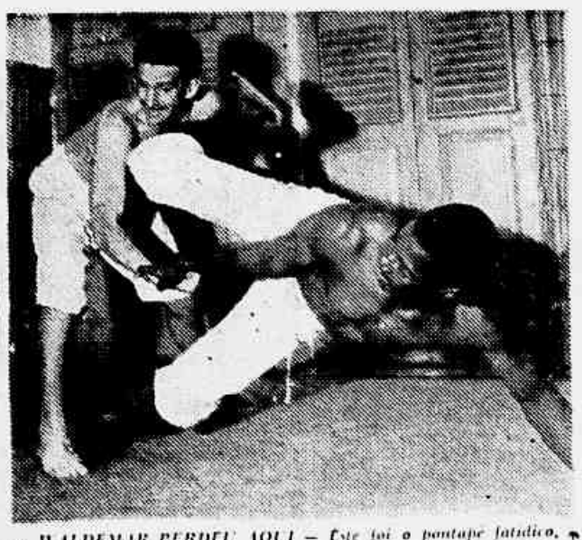

WALDEMAR PERDEU AQUI — Este foi o pontape fatídico. Atingido na fronte, o "Leopardo Negro" entrou em nocaute-técnico. Vejam a reconstituição

O MASSACRE — Durante quarenta minutos Waldemar foi massacrado pelos pontapés de Carlson. A explicação está nesta reportagem

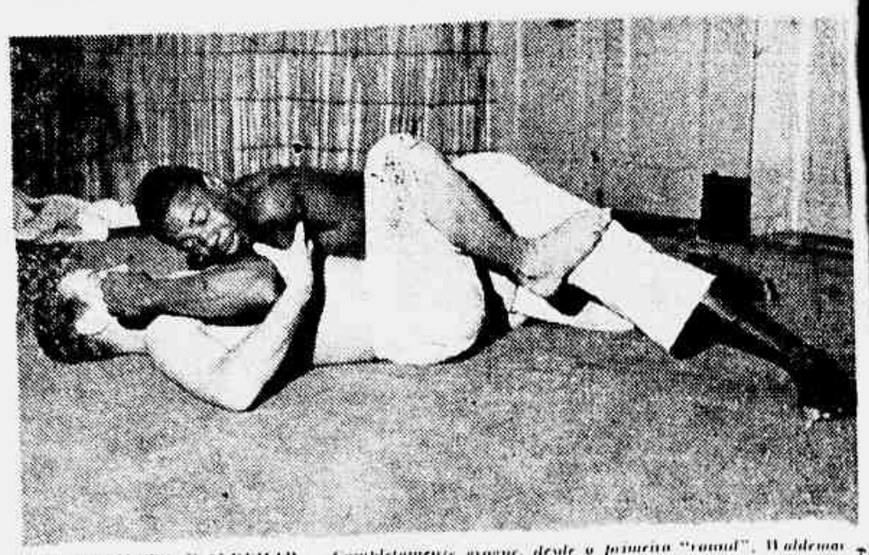

O AUTOMATO WALDEMAR — Completamente grogue, desde o primeiro "round", Waldemar não conseguiu desferir um golpe sôco. Teve varias e excelentes oportunidades, mas o primeiro pontape de Carlson foi fatal

"WALDEMAR PERDEU NO 1º ROUND!"

"A DERROTA DE WALDEMAR NAO TEM CHORO NEM VELA..." — UMA EXPLICACAO NECESSARIA PARA ACABAR COM AS "ONDAS" — ELOGIO AO CAMPEAO — "WALDEMAR FOI A NOCAUTE NO PRIMEIRO ASSALTO" — O PONTAPE FATIDICO — POR QUE O LEOPARDO NAO REAGIU — O FATO INCONTESTAVEL — (De APARICIO PIRES)

ATÉ êste momento uma dúvida esmaga os fãs de Waldemar Santana. Nos bares, nas ruas, nos clubes, todos formulam esta pergunta, aparentemente sem resposta: "Por que Waldemar não reagiu? Por que não desferiu um golpe, um simples sôco no antagonista?" Então, surge a hipótese intuitiva: "Marmelada". Sim. Na falta de uma explicação mais lógica, todos pensam imediatamente na possibilidade de ter havido "marmelada". De fato, é inadmissível que um lutador da categoria do "Leopardo Negro" passe quarenta minutos apanhando. Note-se: Waldemar não se defendeu. Fez pior: limitou-se a ser massacrado. Até êste momento Carlos Renato é o homem que o treinou e dirigiu, não havia concedido nenhuma declaração. E' que a derrota provocara as mais desencontradas versões e desencadeara "ondas" gigantescas. Hoje, porem, êle vai explicar, de maneira clara, os fatos que levaram Waldemar a perder de maneira tão arrasadora.

Waldemar Santana

[redacted]

Nocaute Tecnico

Prossequindo, Carlos Renato observa:

— Vocês tambem estão lembrados que ao soar o gongo dando por encerrado o primeiro assalto, Waldemar, meio tropêgo, dirigiu-se para um "corner" que não era o seu. E foi preciso que eu o chamasse de volta. Depois disto, tudo poderia ter acontecido, inclusive a vitoria do Carlson ter nascido há mais tempo. Waldemar, completamente em nocaute-tecnico transformou-se num Zumbi. Bem que me ouvia, que desejava reagir. Nessa altura, porem, cerebro e músculos não sincronisavam.

Carlos Renato mostra-se surprêso com a ignorância de alguns. E diz:

— O que aconteceu com êle é comum no box. Qualquer pugilista sabe disso. O que me espanta e o fato de não conseberem que um lutador que se dispõe a enfrentar um outro, numa luta de "vale-tudo", não tenha o direito de ser nocauteado. Observem os exemplos, que existem aos milhares e estão ai para quem quiser ver. Na primeira luta Joe Louis x Max Shimeling não aconteceu outra coisa. E justamente com o homem que mais tarde liquidaria o alemão em segundos e se transformaria no maior campeão que o mundo conheceu. No filme "Brutos em Furia", em exibição esta semana vocês poderão constatar o que afirmo. Repito: Carlson, a partir do quinto ou sexto minuto do primeiro "round", enfrentou um lutador que agia por automatismo. E, tambem, repito: não quero dizer que o Gracie não vencesse em circunstâncias normais. E' um lutador extraordinario e o simples fato de enfrentá-lo já é motivo de orgulho. Quero dizer, apenas, que o procedimento de Waldemar seria outro.

Ultima Hora

PREÇO DO EXEMPLAR 1 CRUZEIROS

ANO VI — Rio de Janeiro, 28-7-56 — N.º 1.565

SportScope

De GERALDO ESCOBAR

A FINAL DA COPA ATLANTICO

Agora os próprios argentinos avisam que não poderão ver em setembro para decisão da Copa Atlantico. A CBD, cujo problema de datas para desempate daquele torneio, era muito grande, sente-se aliviada ante a exposição dos portenhos. Dizem os platinos que seu campeonato em curso, não poderão paralisa-lo em face dos prejuizos que causariam aos clubes. Assim sendo, em epoca oportuna, possivelmente antes do Sul-Americano de Lima, brasileiros e argentinos decidirão o torneio internacional.

RUBENS ACERTOU OS PONTEIROS

Como publicamos em primeira mão, na terça-feira, Rubens acertou todos os detalhes com o Flamengo. Esteve com Fadel Fadel, um dirigente maneiroso e simpatico, e que, aliás, vem sendo uma das fôrças para manter a ordem no clube (se bem que lá tudo ande certo). Todos os pontos foram acertados e já na proxima semana, o famoso craque estara em ação. Fadel Fadel, um dia, conversando conosco e indagado sôbre a tal indisciplina de Rubens, comentou que não ha mais nada. Se o jogador reincidisse no ato, só haveria um remedio: punição outra vez. Mas agora, as coisas vão bem e o tricampeão conta com o seu meia para a dura campanha do tetra.

QUEM VAI E' ABRAHIM TEBET

Ainda ontem anunciamos que o Bangu enviaria a São Paulo, seu diretor, Coronel Luiz Renato, para se entender com o Santos. Iria aquêle desportista, tentar a conquista do jovem extrema Pepe. Anunciamos, ainda, que seria dificil o êxito na missão do coronel, porque os santistas não irão largar seu ponteiro-revelação. Mas agora, tivemos a informação de que quem vai a Santos, é o Abrahim Tebet. Diante disso, muda de figura tôda a situação. O "turco" tem muita conversa e é capaz de trazer até o Athié Jorge Koury para Bangu. Pode ser que não consiga nada. Mas, conhecemos o Tebet bem de perto, sabemos do quanto é possivel para conseguir o que almeja. Assim, ficamos na expectativa.

CASA-SE HOJE, ROMEIRO

Lemos hoje um pouco sociais, registrando acontecimentos da "vida mundana". Mas, não podemos deixar de anunciar em nossas colunas, o casamento do atacante Romeiro, esta tarde, em Paracambi. O jovem meia rubro, hoje, dia 28, estará contraindo núpcias. Todo time americano deverá comparecer à cerimônia, sendo que o padrinho do noivo é o presidente Giulieta Coutinho e o padrinho da noiva, o Sr. Angelo, proprietário do Bar do América. Aqui registramos também nossos cumprimentos pelo acontecimento. Ao mesmo tempo, comunicamos que recebemos o convite de casamento de Leônidas (Manoel Pereira), dia 7 às 18 horas, na Igreja Santa Terezinha, na Rua Maria e Barros. Compareceremos também.

"NAO QUEREMOS SER CAMPEÕES"

Nilton Anet, na vespera de mais um jôgo difícil para o Canto do Rio, por ser mais um dos chamados grandes (o Bangu), falou do seu time: "Não estamos fazendo um time para ser campeão. O presidente Adolfo Oliveira, com seu dinamismo, apoiado pelos demais companheiros de diretoria, resolveu formar um time capaz de tirar o clube daquele marasmo. Uma reação natural de quem quem competir e ver seu clube progredindo. Com isso, pensam todos que temos a obrigação de vencer todo mundo. Se fôssemos invencíveis, iriamos disputar a Copa Atlântica pela CBD. Nosso time está sendo armado para brilhar e fazer boa figura. Pensamos em vencer, é lógico, mas não nos julgamos super-homens".

Os Doze Times Para Amanhã

VASCO: Carlos Alberto, Paulinho e Bellini; Laerte (Coutinho) e Coronel; Sabará, Livinho, Vavá, Walter e Pinga.

BOTAFOGO: Amauri, Cortês, Mauro e Nilton Santos; Gerson, Bauer e Nilton Coelho; Garrincha, Didi, Alberto, Joel Carlos e Rodrigues.

FLAMENGO: Chamorro; Tomires e Pavão; Servilio, Dequinha e Jordan; Joel, Paulinho, Indio, Evaristo e Zagalo.

S. CRISTOVÃO: Geraldo, Nilo e Ivan; Gilberto, Benedito e Dario; Cortaca, Wilson, Ademir, Rodrigo e Oliver.

AMERICA: Pompeia; Rubens e Edson; Ivan, Angelo (Otil) e Helio; Canario, Ricardo (Washington), Leônidas, Alvinho e Ferreira.

MADUREIRA: Elo; Bruno e Alcino; Nilo, Apel e Carvador; Zezinho, Manhoca, Tido, Jesulino e Osvaldo.

FLUMINENSE: Jair; Cury e Pinheiro; Jair, Clovis e Paulo; Telê, Leo, Waldo, Jair e Escurinho.

OLARIA: Ernani; Joel e Renato; Didi, Barroso e Dodo; Nicola, Silvio, Santo Cristo (Tinozinho), Russo e Cesar.

CANTO DO RIO: Veludo; Lafaiete e Duque (Garcia); Adesio, Eli e Arnoldo; Milton, Vitor, Zequinha (Orlando), Jaime e Ari.

BANGU: Nadinho; Decio I e Darcy; Decio II, Zózimo e Nilton; Calazans, Hilton, Ubaldo, Zizinho e Nivio.

PORTUGUESA: Antoninho; Valter e Cicarino; Elba, Henrique e Mário Faria; Barbosinha, Perinho, Guilherme, Renato e Pinga.

BONSUCESSO: Humberto; Mauro e Gonçalo; Haroldo, Pacheco e Gilberto; Pedro Paio, Quarentinha, Prado, Waldemar e Nilo.

AFIADO DURANTE TODA A SEMANA:

LÉO RETORNARÁ AMANHÃ EM "PONTO DE BALA"

Pirilo "Castigou" e Baiano Pareo" — "No Campo Não ha Grande Nem Pequeno" — "Ja Corri Mais Aqui, Que Todo Aquele Tempo no Olaria" — O Atacante Tricolor e o Certame de 56 — O Gostinho de um Titulo — Treinamento Intensivo — "Estamos no" (Texto de GERALDO ESCOBAR Fotos de MILAGRES)

DURANTE toda a semana Pirilo se dedicou ao preparo e recuperação tecnica e física de Léo. Pegou o rapaz e o fez correr o campo. Entregou-lhe uma bola e a colocou chutando de todos os modos de todas as distancias e exigiu rapidez nos lances pessoais. Léo tinha ordem expressa de não parar. Dava piques com a bola e sem a bola; saltava para cabecear e pulava tambem sem bola. Enfim, estava o atacante entregue a um rigoroso preparo tecnico e físico. Uma semana a fio de treinamento, tomando parte nos individuais, nos coletivos, aprimorando-se para o reaparecimento amanhã em Laranjeiras.

Dos Santos Silva Pirilo, que conhecemos sofrendo e explorando o seu ponto [redacted] para sempre direto e com [redacted] chegas a pensar que teria [redacted] em campo. O retorno de Léo constitui para o técnico e para o proprio conjunto, um grande reforço, dando maior agressividade à linha. Sua função é importante e não pode claudicar. Daí, o treinamento rigoroso a que foi submetido, já que este é muito tempo parado e na semana passada foi poupado, ensaiando levemente.

O jogador [redacted] também cansado. Tinha terminado sua farta daquele dia. Respirava fundo e caminhava para o chuveiro. E na palestra que manteve [redacted] de luta, endurecendo [redacted] qualquer jogo.

Alguem, amigo de Léo [redacted] ouviu com ele, dizendo [redacted] que precisava dar aquele [redacted] porque o Fluminense [redacted] era Olaria. Léo sorriu [redacted] respondeu para nos, à porta de seu amigo:

— Em dez vezes que [redacted] quer aqui no Fluminense, [redacted] mais duro que todo meu [redacted] no Olaria. Já corri muito mais. O treinamento [redacted] é puxado pra valer. Lá no Olaria treinavamos firme [redacted] também, mas aqui, se fosse [redacted] omar as corridas e o próprio jôgo corri mais aqui.

O baiano Léo, depois de [redacted] varios ângulos do batepapo, falou do jôgo. Comentou, sem que tivessemos interpelado, a tal diferença que procuram estabelecer entre um clube grande e pequeno. Sabendo como encarar os compromissos, disse-nos o valente atacante, agora do Fluminense:

— "Pode haver diferença entre grande e pequeno, mas só em questão de patrimônio, social e administrativo. Maiores recursos de um grande. Até aí, está bem. Mas no campo, não ha [redacted] diferença. Tem que se lutar contra um chamado pequeno, com tanta garra e cuidado, como se fossemos enfrentar outro grande. La dentro, são onze contra onze. Se se descuidar, o pequeno cresce em cima e o grande diminui. Nome [redacted] não ganha jogo. O negocio [redacted] é lutar, meter os pés e [redacted] Por isso, não tenho conhecimento se o Olaria é pequeno. So sei que iremos [redacted] jogar para ganhar. E isso [redacted] o que vamos fazer. E vencer".

Convém Léo nos parecer [redacted] conosco. Atuou todos os clubes e diz:

"Esse campeonato [redacted] parece que será [redacted] ro. Se o tal [redacted] turno já se [redacted] vai mais que [redacted] passarmos. Um [redacted] go. O Fluminense [redacted] parceo. Não queremos [redacted] cadeira e vamos pra [redacted] ça. Temos um grande [redacted] nico que e tambem [redacted] grande amigo. Não estamos correndo por fora. Estamos no fogo e precisamos continuar fazendo pra [redacted] que por nos tem feito os dirigentes. A guerra começou e cada batalha que se [redacted] é sempre difícil e importante. Assim pensamos [redacted] do. Queremos correr [redacted] a fim com os favoritos da luta. O Fluminense também precisa de um titulo. Clube grande não pode passar muito tempo sem o gostinho de um campeonato no [redacted]

SEGUNDA-FEIRA, AS 20 HORAS, A SAIDA DOS SEIS DIAS CICLISTICOS — Este aspecto da pista de madeira do Maracanãzinho, feitado quinta-feira, durante a construção da mesma, dá uma ideia do que será o palco dos Seis Dias ciclisticos, cuja saida será dada segunda-feira, a noite. Amanhã, domingo, a pista será provada no decorrer de uma reunião de ciclismo organizada no mesmo local

1 O que caracteriza o torcedor de futebol é o seu desbragado otimismo. Digo "otimismo", mas é preciso especificar: — antes do jogo. Imaginem um "match" dos aspirantes do Madureira contra o "scratch" húngaro. Pois bem: — o torcedor do Madureira vai para o campo na convulsiva certeza de que é "barbada". Esse otimismo suicida chega a dar urticária. Mas vamos e venhamos: — o futebol repousa na delirante confiança da torcida. Do contrario, não haveria rendas e digo mais: — não haveria nem futebol.

2 Há, porém, no mundo, um torcedor que vive e sobrevive na base do pessimismo. Desemelhante de todos os outros, êle cultiva o pessimismo como uma orquidea rara. E', mal comparando, um Augusto dos Anjos: — torvo, atro e tredo. Refiro-me ao torcedor do Botafogo, o único que na face da terra só acredita na derrota. Dizem que o Botafogo não tem torcida. Talvez a verdade não seja bem essa. E' que a torcida alvinegra em sua maioria, fica em casa. Para que ir ao jogo, se ela espera a derrota, só a derrota e sempre a derrota? Há os beneméritos, os obstinados, os fanáticos que comparecem, assim mesmo. Mesmo esses, são uns tristes, uns amargos, uns neurasténicos. Acompanham o time, mas sem alegria e sem esperança, com um sombrio fatalismo. E quando, por acaso, o quadro vence, há, neles, como que uma frustração aguda e dolorosa. A vitória parece-lhes um mal-entendido, um equívoco, um êrro de revisão do placar.

3 Por exemplo: — domingo passado, o Botafogo venceu o Bonsucesso. O escore foi modesto, foi apertado: — 1 x 0. Mas há entre as vitórias um parentesco indisfarçável. Ganhar por um, ou por duzentos a zero, é, em essência, a mesma coisa. O que importa é vencer. Mas interpelem qualquer alvinegro sôbre o triunfo. E êle, a gotejar pessimismo como um guarda-chuva encharcado pinga chuva, há de renegar o 1 x 0, há de rosnar: — "Jogamos mal!" E não lhe ocorrerá admitir que o sem-pulo de Didi, na sua instantaneidade fulgurante, vale um jôgo inteirinho. Sim, amigos: - o gol de Didi valorizou, transfigurou, categorizou o franciscano triunfo alvinegro. Mas o torcedor do Botafogo é o descontente, o insaciado, o merencório eterno.

4 De resto, o pessimismo é uma questão de hábito. Há anos que êle é pessimista. E como quebrar, sem mais, nem menos, uma rotina sagrada? Amanhã, há o primeiro grande jôgo do campeonato: — Vasco x Botafogo. Pois bem: — vejo por tôda a parte, crepitar, como uma chama inestinguível, o pessimismo da torcida alvinegra. Pergunto a um companheiro de redação, que é um botafoguense de 400 anos: — "Escobar, quem ganha, amanhã, Vasco ou Botafogo?" Geraldo Escobar extrai de si mesmo, arranca de suas profundezas um soturno "não sei", que mal disfarça um pessimismo essencial. Enquanto o coração alvinegro assim se atola na descrença, veja-se o Vasco: — está cem por cento seguro de si mesmo, com um ar, um clima de vitória.

NELSON RODRIGUES FALA DO PESSIMISMO ALVINEGRO

Ser ou Não Ser Botafogo

5 Sim, amigos, constatamos, objetivamente o seguinte: — a vitória sôbre a Portuguesa, por 4x0, deu ao quadro de São Januário um elan tremendo. Houve um tempo em que vencer a Portuguesa não comovia ninguém. Mas depois de Moscou, de Praga, a categoria do quadro de Antoninho subiu vertiginosamente. E, ontem, o clube de São Januário não venceu propriamente a Portuguêsa mas a equipe que brilhou com os russos e com os tchecos. Ultrapassaram de expressão os 4x0 e o Vasco vai pisar o gramado amanhã com uma autoridade medonha.

6 Mas eis uma verdade eterna do futebol e da vida: — um triunfo recente causa uma embriaguês perigosa. Vejo a euforia cruelmente como um fator talvez negativo ou, na melhor das hipóteses, precário. O Vasco pode ganhar, não há dúvida. E' um time em franco processo de recuperação. Mas não sei se o feito no turno de quinta-feira não lhe subirá à cabeça. Já o Botafogo, tem a valorizá-lo um pessimismo militante e potente. Muitas vêzes, o pessimismo pode ser a chave da vitória.